

**ARRUDAS EM MINAS GERAIS – MIGUEL DE SOUZA ARRUDA**

*Edward Rodrigues da Silva*

**Resumo:** *Miguel de Souza Arruda, patriarca da família Arruda, falecido no início do século XIX, seu inventário, seus prováveis ascendentes e seus descendentes mineiros.*

**Abstract:** *Miguel de Souza Arruda, patriarch of the Arruda Family, died in the early 19th century, his inventory, his probable ancestors and his descendants in Minas Gerais.*

MIGUEL DE SOUZA ARRUDA, faleceu em CONTAGEM/MG, em 18-DEZ-1807. Seu inventário, arquivado na Casa de Borba Gato em SABARÁ/MG (CSO-I-(84) 694-1807), tornou-se matéria de interesse histórico e foi citado 3 vezes no livro “Contagem-Origens” de autoria de Adalgisa Arrantes Campos e Carla Junho Anatasia : declarou que queria ser amortilhado no hábito de Nossa Senhora do Carmo, ao preço de 12 mil reis, missa de corpo presente celebrada por 3 padres ao preço de 3.600 reis cada, missas paroquiais celebradas por um sacerdote de estola ao preço de 7.200 reis, pela música 1.500 reis, 9.600 reis pelas velas do funeral e para o enterro na Capela de São Gonçalo em Contagem, pagou-se 7.200 reis, na relação de bens constam: um capote verde, jaleco e calção de pano azul no valor de 12.550 reis; 2 vacas com crias no valor de 12.000 reis: 2 moradas de casas e um capão de terras de cultura em capoeiras abertas e um pasto fechado em Contagem das Abóboras: gado vacum e cavalariço no valor de 800.000 reis.

Não encontramos o Testamento, para comprovar a ascendência de MIGUEL DE SOUZA ARRUDA, mas provavelmente é descendente (filho ou neto de Manoel José de Arruda, filho de Francisco de Arruda e Sá casado com Josefa de Souza Coelho) de FRANCISCO DE ARRUDA E SÁ, e suas terras em Contagem estavam próximas da enorme Sesmaria de Francisco de Arruda e Sá. Sobre Francisco de Arruda e Sá, Abílio Barreto em seu livro “Belo Horizonte, Memória Histórica e Descritiva” quando descreve os vizinhos de João Leite da

Silva Ortiz, suposto fundador de Curral Del Rey, faz a seguinte citação: *“Francisco de Arruda e Sá, que se instalou com sua família nas margens do ribeirão que vinha do Cercado, nas proximidades do lugar hoje denominado General Carneiro, motivo pelo qual aquele ribeirão tomou o nome de ARRUDAS, o que se documenta no extrato da carta de sesmaria, publicado na revista do Arquivo Público Mineiro: Faço saber aos que esta minha carta de sesmaria virem, que havendo respeito ao que por sua petição me enviou o padre Manoel Mattos Siqueira, sacerdote do hábito de São Pedro, que ele suplicante estava em um sítio de roças em que vivia há dois para três anos, havendo de compra que fizera a Joseph de Paiva e Alexandre Gonçalves, sítio no Ribeirão que vem do Curral Del Rey a desaguar no rio das Velhas, junto a Francisco de Arruda e Sá, e porque ele suplicante tinha bastante Fábrica e carecia de matos para se alargar e acima da dita roça, intestando com ela está um pedaço de mato de uma outra banda do Ribeiro, queria ele suplicante haver por Sesmaria mil braças de circuito, incluindo nelas a mesma roça, etc. Aí temos, pois, a origem do nome deste Ribeirão tão nosso conhecido, que atravessa Belo Horizonte, o qual só tinha a denominação que conserva, no lugar onde existia a fazenda de FRANCISCO DE ARRUDA E SÁ, pois até 1894, dali para cima, os habitantes do Arraial de Curral Del Rey, o indicavam pelas denominações dos lugares que ele banhava, tais como: Marzagão, Freitas, Cardoso, Saco, Calafate, Nogueira e Cercado. Outros o denominavam geralmente, ‘RIBEIRÃO GRANDE’.”* Em nota de rodapé da mesma página, Abílio Barreto relata que outro parente desse Francisco de Arruda e Sá, habitava as proximidades da localidade de “Roça Grande”, como prova a carta de sesmaria concedida em 4 de fevereiro de 1711 a Antônio de Oliveira, Manuel Vieira e Antônio de Miranda, de uma roça que haviam comprado de Sebastião Arruda da Costa, por 1.200 oitavas de ouro, sitas detrás do Morro da Roça Grande, em que viviam. Na página 124 do mesmo livro de Abílio Barreto, Francisco de Arruda e Sá e seu sogro Manoel Borba Gato são citados como contribuintes dos QUINTOS em Sabará: em 1701; Capitão Francisco de Arruda e Sá, com 33 ½ sobre 168 oitavas de ouro entradas; em 1703, o Tenente-General Manoel Borba Gato, 349 oitavas de confisco, etc. As terras de Francisco de Arruda e Sá, estavam dentro das imensas Sesmarias de seu sogro Manoel Borba Gato e que lhe foram concedidas; a primeira em 3-DEZ-1710, situada entre o rio Paraopeba, a cordilheira do Itatiaia, Mateus Leme e a encruzilhada dos caminhos de Contagem das Abóboras para Itabira, que vai para o rio das VELHAS, até fechar na barra do último ribeirão, com o comprimento de 5 léguas e largura de 3 léguas; a segunda Sesmaria concedida em 19-JAN-1711, junto ao ribeirão do Cercado (o Cercado ficava há meia légua do Sumidouro do rio das Velhas) e da barra que faz nele o ribeirão do Tombadouro ou Matadouro.



Belo Horizonte – Minas Gerais – Vista parcial



Belo Horizonte – Igreja São Francisco na Pampulha

Francisco de Arruda e Sá nasceu em 21-FEV-1676 nas Calhetas, Ribeira Grande, Ilha de São Miguel/Açores e faleceu em 17-DEZ-1735 em Ribeira Grande/Nossa Senhora da Estrela. Filho de Nicolau da Costa Botelho de Arruda, batizado em 9-NOV-1632 e de Inês Tavares de Melo, batizada em 2-JAN-1623, neto paterno de Gonçalo Vaz Botelho e Ana Arruda Costa ou Ana Arruda Coutinho, naturais do Vale da Ribeira, Ilha de São Miguel, Açores. Nicolau da Costa Botelho de Arruda, consta sem descendentes na “Genealogia Paulistana” de Silva Leme, mas constam com seus respectivos descendentes, seus 3 irmãos, tios de Francisco de Arruda e Sá: Francisco de Arruda e Sá, casado em São Paulo com Maria Quadros; Sebastião de Arruda Botelho, casado em São Paulo com Isabel Quadros; e André Sampaio de Arruda Botelho, casado em São Paulo em 1665 com Ana Quadros, as mulheres dos 3 irmãos são também irmãs, filhas de Bartolomeu de Quadros e Isabel Bicudo de Mendonça. Francisco de Arruda e Sá era irmão de Jerônimo Tavares de Arruda, casado com Maria Leite, filha de Manoel Borba Gato e Maria Leite.

Francisco de Arruda e Sá veio para Minas Gerais no principio do século XVIII, onde se dedicou a mineração. Casou com Mariana Leite ou Paes, nascida em Santo Amaro/São Paulo em 1674 e falecida em 1751 na Ilha de São Miguel, filha de Manoel Borba Gato, nascido em São Paulo em 1649 e de Maria Leite; neta paterna de João Borba Gato, nascido em 1610 na Ilha Terceira e Sebastiana Rodrigues, falecida em 1669; neta materna de Fernão Dias Paes Leme e Maria Garcia Betim. Manoel Borba Gato, quando rebentou em Minas Gerais a Guerra dos Emboabas, consentiu que seus genros, os irmãos Francisco de Arruda e Sá e Jerônimo Tavares de Arruda se repatriassem e acrescentou-lhes cabedal, ao ouro que já possuíam e recomendou-os aos Rei de Portugal. Francisco Duarte de Meireles, natural da Ilha de São Miguel, filho de João Duarte do Vale e Catarina Meireles casou com Ana Leite, filha mais nova de Manoel Borba Gato, e em 1710 obteve Sesmaria entre o rio Paraopeba e a Cordilheira do Itatiaia, onde criava gado vacum, e também voltou para a Ilha de São Miguel.

Francisco de Arruda e Sá enricou com sua atividade de mineração e com o apoio do sogro Manoel Borba Gato voltou, em 1710 para a Ilha de São Miguel, sua terra natal, levando 8 arrobas de ouro. Na Ilha de São Miguel onde ficou até sua morte em 1735, ele e os outros dois genros de Manoel Borba Gato, compraram ricas propriedades e fundaram Morgadios.

Considerando que não foi possível listar os descendentes, dos 3 genros de Manoel Borba Gato, que ficaram em Minas Gerais, passamos a descrever a genealogia dos irmãos Francisco de Arruda e Sá e Jerônimo Tavares de Arruda a partir do casal NICOLAU DA COSTA BOTELHO DE ARRUDA E INÊS TAVARES DE MELO:

## GENEALOGIA DE NICOLAU DA COSTA BOTELHO DE ARRUDA

## § 1º

- I- NICOLAU DA COSTA BOTELHO DE ARRUDA, nascido na Ilha de São Miguel, Ribeira Grande, batizado em 9-NOV-1632, filho de Gonçalo Vaz Botelho e Ana de Arruda Costa, naturais do Vale da Ribeira, Ilha de São Miguel, Açores, irmão de FRANCISCO DE ARRUDA e SÁ, casado com MARIA QUADROS, de SEBASTIÃO DE ARRUDA BOTELHO, casado com ISABEL QUADROS e de ANDRÉ SAMPAIO DE ARRUDA, casado com ANA QUADROS. Casado com INÊS TAVARES DE MELO, batizada em 2-JAN-1623. Nicolau consta sem geração na Genealogia Paulistana, mas constam com geração seus 3 irmãos: Francisco de Arruda e Sá; Sebastião de Arruda Botelho e André Sampaio de Arruda. O casal teve os seguintes filhos;
- 1(II)- FRANCISCO DE ARRUDA E SÁ, que segue.  
2(II)- JERÔNIMO TAVARES DE ARRUDA, que segue no § 2º.
- II- FRANCISCO DE ARRUDA E SÁ, nascido em Calhetas, Ribeira Grande, Ilha de São Miguel em 21-FEV-1676 e falecido em Ribeira Grande em 17-DEZ-1735. Casado com MARIANA LEITE OU PAES, nascida em Santo Amaro/São Paulo em 1674, falecida em 1751 na Ilha de São Miguel, filha do Tenente-General Manoel Borba Gato, nascido em São Paulo em 1649, e Maria Leite, neta paterna de João Borba Gato, nascido em 1610 na Ilha Terceira e Sebastiana Rodrigues, falecida em 1669, neta materna de Fernão Dias Paes Leme e Maria Garcia Betim. O casal teve os seguintes filhos:
- 1(III)- ANTÔNIO BOTELHO DE SAMPAIO ARRUDA, que segue.  
2(III)- MANOEL SAMPAIO DE ARRUDA E SÁ, que segue.  
3(III)- PADRE LUIZ DO ROSÁRIO, que segue.  
4(III)- PADRE ANTÔNIO DA CONSOLAÇÃO, que segue.  
5(III)- PADRE MANOEL DA PIEDADE, que segue  
6(III)- MANOEL JOSÉ DE ARRUDA, que segue.  
7(III)- LUIZ LEITE ARRUDA DE SÁ, que segue.  
8(III)- ANA ÚRSULA BOTELHO DE ARRUDA LEITE, que segue.  
9(III)- INÁCIO BOTELHO  
10(III)- TERESA DE SANTA CLARA  
11(III)- MARIA DA PIEDADE OU TRINDADE.

- III- ANTÔNIO BOTELHO DE SAMPAIO ARRUDA, nascido e batizado em 19-ABR-1705, em Minas Gerais, falecido em Ribeira Grande em 3-SET-1755, casado em Ponta Delgada, Fajã de Baixo, em 4-OUT-1724 com FRANCISCA CAETANA DA CÂMARA BITANCOURT, batizada em 15-JAN-1707, casado 2ª vez em Ribeira Grande, Rabo de Peixe em 6-ABR-1752 com CATARINA FELICIA DA CÂMARA, falecida em 1710. Filhos do 1º casamento:
- 1(IV)- JERÔNIMO BOTELHO DE SAMPAIO E ARRUDA, casado com LUZIA FLORA DUPOINT PEREIRA COUTINHO. Pais de TERESA JOAQUINA BOTELHO DA CÂMARA BITENCOURT, casada em 1764 com GUILHERME FISHER
  - 2(IV)- ANA JACINTA DO CANTO BOTELHO DE SAMPAIO, casada em 1724 com GUILHERME FISHER BORGES REBELO. Pais de GUILHERME FISHER, nascido em 1764, casado com TERESA JOAQUINA BOTELHO DA CÂMARA BITENCOURT.
  - 3(IV)- FRANCISCO JOSÉ BOTELHO DE SAMPAIO ARRUDA, nascido na Ribeira Grande em 17-MAIO-1727, casado em Ribeira Grande, em 1-JUN-1767 com ISABEL INÁCIA XAVIER DA CÂMARA nascida em 31-JAN-1739. Pais de ANTÔNIO FRANCISCO BOTELHO DE SAMPAIO ARRUDA, nascido em 4-AGO-1768, casado com FRANCISCA ÚRSULA BERQUÉ DA CÂMARA CÔRTE-REAL, sem geração; casado 2ª vez com ANA CLAUDINA MICAELA DO CAMTO, pais de FRANCISCO BOTELHO DE SAMPAIO ARRUDA E MARGARIDA ISABEL BOTELHO; casado 3ª vez com INÊS MÁXIMA DA CÂMARA COUTINHO E CASTRO, pais de ANTÔNIO BOTELHO DE SAMPAIO ARRUDA, casado com MARIA TERESA JÁCOME CORREIA DE CHAVES; FRANCISCA VICÊNCIA BOTELHO, casada com JOSÉ CAETANO DIAS DE CANTO E MEDEIROS; MARIA RICARDA BOETELHO, casada com PEDRO JÁCOME RAPOSO DE ATOUGUIA e com FRANCISCO XAVIER JÁCOME CORREIA; ANA CLAUDINA BOTELHO; FRANCISCO BOTELHO DE SAMPAIO ARRUDA, casado com FRANCISCA ODORICA PACHECO DE CASTRO e com CAETANA HONORATA PACHECO DE CASTRO; casado 4ª vez com MARGARIDA RICARDA DA CÂMARA COUTINHO E CASTRO, pais de MARIA AUGUSTA BOTELHO DE SAMPAIO ARRUDA, casada com LUIZ DE BITENCOURT DE ATAIDE CÔRTE-REAL; MARIANA BOTELHO, casada com JOSÉ JÁCOME CORREIA.

- III- MANOEL DE SAMPAIO DE ARRUDA E SÁ, nascido em 1706, casado com BRÍGIDA ROSA DA SILVEIRA DE BITENCOURT. O casal teve os seguintes filhos:
- 1(IV)- MARGARIDA INÁCIA
  - 2(IV)- JOANA TOMÁSIA
  - 3(IV)- MARIANA JACINTA TAVEIRA DE BITENCOURT, casada em Ponta Delgada em 1-JAN-1743 com ANTÔNIO BORGES DE BITENCOURT. Pais de NICOLAU ANTÔNIO PEREIRA DE SOUZA, casado com MARIA DO CARMO FERREIRA PACHECO, estes pais de ANTÔNIO BORGES DE BITENCOURT DE ARRUDA E SÁ, nascido em 1777, casado com JOANA CECILIA DA CÂMARA ARRUDA E SÁ; EUGÊNIA; LUZIA VIOLANTE: ANA MARIA; MARIA TERESA; JOÃO JACINTO BORGES; ANTÔNIO JOAQUIM BORGES; JOSÉ MIGUEL BORGES DE BITENCOURT; CAETANO ANTÔNIO BORGES; FRANCISCO BORGES; JACINTO MANOEL BORGES DE BITENCOURT.
- III- PADRE LUIZ DO ROSÁRIO, batizado em Pindamonhangaba/SP, habilitado “DE GENERE” em 1721. Consta na Genealogia Paulistana.
- III- PADRE ANTÔNIO DA CONSOLAÇÃO, nascido em Santo Antônio do Bom Retiro, Rio das Velhas/MG, habilitado “DE GENERE” em 1721. Consta da Genealogia Paulistana.
- III- PADRE MANOEL DA PIEDADE, nascido em Santo Antônio do Bom Retiro, Rio das Velhas/MG, habilitado “DE GENERE” em 1721. Consta da Genealogia Paulistana.
- III- MANOEL JOSÉ DE ARRUDA, casado com JOSEFA DE SOUZA COELHO, filha do Sargento Mor José de Vasconcelos Parada de Souza, comandante da Tropa do Distrito Diamantino de Minas Gerais, e Francisca de Ávila e Silva. O casal teve os seguintes filhos:
- 1(IV)- ANA FRANCISCA DE ARRUDA, que segue.
  - 2(IV)- MARIA BOTELHO DE ARRUDA, casada com o Capitão JOÃO ANTÔNIO DA ROCHA.

- IV- ANA FRANCISCA DE ARRUDA, nascida em Lamim/MG. Casada com MANOEL GOMES DE MELO, natural de Itacambira/MG. O casal teve os seguintes filhos:
- 1(V)- MARIA FRANCISCA DA CONCEIÇÃO, que segue.
  - 2(V)- LUIZ GONZAGA DE ARAÚJO PORTO, trisavô do Dr. LUIZ GONZAGA MOTA, médico nascido em Desterro do Melo/MG.
- V- MARIA FRANCISCA DA CONCEIÇÃO, casada com o capitão ANTÔNIO JOSÉ DE ARAÚJO PORTO. Este casal morou em São João Del Rei/MG, depois mudou para o Alto Rio Doce/Desterro do Melo/MG. O casal teve o seguinte filho:
- 1(VI)- SILVESTRE ANTÔNIO DE ARAÚJO PORTO, que segue.
- VI- SILVESTRE ANTÔNIO DE ARAÚJO PORTO, casado com ANA CAROLINA DE ARAÚJO. O casal teve o seguinte filho;
- 1(VII)- JOAQUIM DE ARAÚJO PORTO, que segue.
- VII- JOAQUIM DE ARAÚJO PORTO, casado com FELISBINA FURTADO DE MENDONÇA. O casal teve o seguinte filho:
- 1(VIII)- DOM ARISTIDES DE ARAÚJO PORTO, nascido em 5-OUT-1882 em São João Nepomuceno/MG. Ordenado padre em 1905. Nomeado Bispo em 8-Maio-1931. Foi o 2º Bispo de Montes Claros/MG, de 1943 a 1947, onde faleceu em 7-ABR-1947.
- III- LUIZ LEITE DE ARRUDA E SÁ, nascido no Brasil, falecido em Ponta Delgada, Rosto de Cão (São Roque) em 24-ABR-1749. Casado com ANA LUIZA DA SILVEIRA. O casal teve os seguintes filhos:
- 1(IV)- MARGARIDA JOSEFA BOTELHO DA SILVEIRA, casada em Ponta Delgada em 4-ABR-1745 com FRANCISCO DO CANTO SAMPAIO BORGES, nascido em 1702. Pais de TERESA MARIA DO CANTO CORTE-REAL, nascida em 1749, casada com AGOSTINHO CYMBRON BORGES DE SOUZA MEDEIROS.
  - 2(IV)- COSME JOSÉ BOTELHO DE ARRUDA E SÁ, casado com ROSA JACINTA CORREIA DE MENDONÇA.
- Filhos com JOSEFA BAPTISTA:
- 3(IV)- JOSEFA JOAQUINA LEITE, casada com JULIÃO DE PAVIA BENEVIDES. Pais de ANA JACINTA BOTELHO DE SAMPAIO,



casada com FELICIANO FRANCISCO DE SERPA; LUIZ BOTELHO DE SAMPAIO, nascido em 28-JAN-1750; FRANCISCO BOTELHO DE SAMPAIO; JOSÉ ANTÔNIO BOTELHO DE SAMPAIO, NASCIDO EM 10-JUN-1755, casado com UMBELINA ROSA.

- III- ANA ÚRSULA BOTELHO DE ARRUDA LEITE, falecida em Ponta Delgada em 16-DEZ-1796. Casada em Ribeira Grande em 23-JUL-1730, com FRANCISCO TAVARES HOMEM DE BRUM DA SILVEIRA, nascido em 25-AGO-1701. O casal teve os seguintes filhos:
- 1(IV)- TERESA MARIA ANA INOCÊNCIA DE ARRUDA TAVARES TAVEIRA BRUM DA SILVEIRA E SÁ, nascida em Ribeira Grande em 17-JUL-1741, falecida em Ponta Delgada. Casada em Ponta Delgada, Rosto de Cão (São Roque), Ermida Jesus, Maria e José em 16-SET-1759 com CAETANO DE ANDRADE ALBUQUERQUE DE BITENCOURT, nascido em 5-FEV-1711. Pais de MATEUS FRANCISCO DE ANDRADE ALBUQUERQUE DE BITANCOURT, nascido em 21-SET-1766, casado com MARIA SOARES DE ALBERGARIA, casado 2ª vez com MARIA AMÁLIA DE ARRUDA BITENCOURT DA COSTA BOTELHO; JOSÉ JACINTO DE ANDRADE ALBUQUERQUE DE BITANCOURT, nascido em 29-SET-1766, casado com MARIA LEONOR DA CÂMARA E MEDEIROS, casado 2ª vez com ANA VICÊNCIA RICARDA DA CÂMARA E CASTRO; MARIA FRANCISCA DO LIVRAMENTO DE ANDRADE ALBUQUERQUE BITANCOURT, nascida em 30-NOV-1770, casada com ANTÔNIO PEDRO BORGES DA CÂMARA E MEDEIROS; ANTÔNIO FELICIANO DE ANDRADE ALBUQUERQUE BITENCOURT E CÂMARA, nascido em 12-OUT-1764, casado com ANA LIBÓRIO DE SOUZA MARIZ SARMENTO.
- 2(IV)- MARIANA MÁXIMA TAVEIRA BRUM, casada com MANOEL RAPOSO BICUDO DA CÂMARA E MEDEIROS. Pais de MARIA LEONOR DA CÂMARA E MEDEIROS, casada com JOSÉ JACINTO DE ANDRADE ALBUQUERQUE DE BITENCOURT; MANOEL RAPOSO BICUDO DE MEDEIROS E CÂMARA, casado com LUZIA EUFRÁSIA DE ARRUDA DA SILVEIRA E BRUM; TERESA UMBELINA DA CÂMARA E MEDEIROS; FRANCISCO RAPOSO BICUDO DE MEDEIROS E CÂMARA.
- 3(IV)- FRANCISCA VICÊNCIA BOTELHO TAVEIRA E NEIVA, casada com JORDÃO JÁCOME RAPOSO. Sem geração.

- 4(IV)- ANTÔNIO TAVEIRA E BRUM, casado com MARIA DO CARMO FERREIRA. Pais de ANA TAVEIRA E BRUM e CLAUDINA TAVEIRA E BRUM.
- 5(IV)- LUIZ FRANCISCO TAVARES TAVEIRA E NEIVA, nascido em Ribeira Grande em 10-AGO-1732, falecido em Ribeira Grande em 18-OUT-1798. Casado em Ribeira Grande em 11-SET-1769 com ANA MADALENA DO CANTO CÔRTE-REAL, nascida em 13-SET-1746. Pais de JOSÉ TAVARES DO CANTO; ANTÔNIO TAVARES DO CANTO, casado com ALBINA ROSA PACHECO; JOÃO BERNARDO TAVARES DO CANTO; LUIZ FRANCISCO TAVARES DO CANTO; FRANCISCO INÁCIO TAVARES DO CANTO; MANOEL TAVARES DO CANTO; DANIEL TAVARES DO CANTO TAVEIRA, nascido em 5-DEZ-1770, casado com TERESA EMILIA DE SOUZA GAMITTO.

## § 2º

- II- JERÔNIMO TAVARES DE ARRUDA, nascido e batizado na Ribeira Grande, Ilha de São Miguel em 1684 e falecido na Ribeira Grande. Casado com MARIA LEITE, filha de Manoel Borba Gato e Maria Leite. O casal teve os seguintes filhos:
- 1(III)- LUZIA FRANCISCA DE ARRUDA LEITE, que segue.
- 2(III)- FRANCISCO DE ARRUDA LEITE, que segue.
- 3(III)- MANOEL DO RÊGO BORBA, que segue.
- 4(III)- FRANCISCA DE ARRUDA LEITE.
- 5(III)- PEDRO JOÃO LEITE BOTELHO.
- 6(III)- MARIA DA ESPERANÇA.
- 7(III)- ANA DE JESUS.
- III- LUZIA FRANCISCA DE ARRUDA LEITE, nascida em Pindamonhangaba/SP, falecida em Ponta Delgada, São Pedro em 4-JUN-1738. Casada em Ponta Delgada em 20-ABR-1721, com FRANCISCO AFONSO DE CHAVES E MELO, nascido em 1685. O casal teve os seguintes filhos:
- 1(IV)- FRANCISCO AFONSO DE CHAVES E MELO, nascido em 1722, casado com MARIA ROSA TERESA JÁCOME CORREIA.
- 2(IV)- MARIA MADALENA, nascida em 25-MAIO-1723.
- 3(IV)- ANTÔNIO DO RÊGO CHAVES E MELO, nascido em 19-JUN-1724.

- 4(IV)- JOÃO LEITE DE CHAVES E MELO, nascido em 19-JUN-1725.
  - 5(IV)- JOSÉ, nascido em 2-OUT-1726.
  - 6(IV)- MARGARIDA TOMÁSIA VITÓRIA, nascida em 1727.
  - 7(IV)- LUZIA EUGÊNIA, nascida em 1730.
- III- FRANCISCO DE ARRUDA LEITE, falecido em Ribeira Grande, Rabo de Peixe em 12-MAR-1782. Casado em Ribeira Grande em 14-JUL-1715 com LUZIA FRANCISCA JOSEFA DA SILVEIRA DE BITENCOURT, nascida em 12-JAN-1702. O casal teve os seguintes filhos:
- 1(IV)- JERÔNIMA FRANCISCA DA SILVEIRA BRUM, casada com FRANCISCO CARREIRO DA CÂMARA COUTINHO, casada 2ª vez com JÁCOME LEITE CORREIA DA CÂMARA BITENCOURT.
  - 2(IV)- ROSA JACINTA DA SILVEIRA BITENCOURT, nascida em 17-SET-1724, casada em 2-JUN-1743, em Ribeira Grande, Calhetas com CAETANO DO RÊGO E SÁ, nascido em 11-SET-1719.
  - 3(IV)- FRANCISCA MARIANA DE BITENCOURT DA SILVEIRA E BRUM, casada em Ribeira Grande, Rabo de Peixe, em 11-SET-1752 com EUSÉBIO DE ARRUDA DA COSTA BOTELHO E SÁ, nascido em 9-AGO-1724.
  - 4(IV)- MATILDE TOMÁSIA DE ARRUDA BRUM DA SILVEIRA, casada em Ribeira Grande, Rabo de Peixe, em 24-JUN-1765 com JOAQUIM JOSÉ BOTELHO DE ARRUDA.
  - 5(IV)- ANA FRANCISCA DE ARRUDA BRUM DA SILVEIRA, casada em Ribeira Grande, em 13-ABR-1733 com SEBASTIÃO BARBOSA FURTADO, nascido em 18-JUL-1715.
  - 6(IV)- MARIA LUIZA, freira no Convento de Santo André.
  - 7(IV)- ANTÔNIO DE BRUM DA SILVEIRA.
  - 8(IV)- JOÃO LEITE DE ARRUDA, casado com BÁRBARA MARIA LAUREANA DE FARIA MACHADO. Pais de: JACINTO LEITE DE BITENCOURT E ARRUDA, nascido em 1789, casado com FRANCISCA PAULA PACHECO RODOVALHO DE MELO CABRAL; MARIA ROSA DE FARIA MACHADO; ANA DE ARRUDA LEITE; BÁRBARA JOAQUINA DA SILVEIRA e JOSÉ LEITE DE ARRUDA, casado com HELENA EUFRÁSIA PEREGRINA MACHADO DE SÁ E BITENCOURT.
  - 9(IV)- CAETANO LEITE DE ARRUDA.
  - 10(IV)- JOSÉ LEITE DE ARRUDA BOTELHO, casado com QUITÉRIA MARGARIDA.

- III- MANOEL DO RÊGO BORBA, casado com TERESA ANTÔNIA DE FRIAS, nascida em 19-JAN-1702. O casal teve os seguintes filhos:
- 1(IV)- JERÔNIMO COUTINHO DE BORBA, falecido em 17-MAR-1760.
- 2(IV)- EUFRÁSIA TERESA DO RÊGO.

Encontramos registros de ARRUDAS que poderiam ser parentes de MIGUEL DE SOUZA ARRUDA:

Na Cúria de Mariana/MG, processo matrimonial nº 6145 de 1788, procedente do Inficionado (Sumidouro), cujo orador é MANOEL DE ARRUDA, morador na freguesia de São Miguel de Piracicaba/MG, natural e batizado na Capela de Catas Altas da Noruega/MG, filho legítimo de MANOEL JOSÉ DE ARRUDA E JOSEFA COELHO DE SOUZA. A oradora é LEONARDA DE SOUZA DO ESPÍRITO SANTO, moradora na freguesia de Nossa Senhora de Nazaré do Inficionado/MG, natural e batizada na matriz de São Miguel de Piracicaba Abaixo/MG, filha legítima de JOSÉ MONIZ VELHO E URÇULA MARIA DUARTE. O orador foi batizado em 3-SET-1760, na Capela de São Gonçalo de Catas Altas da Noruega/MG, filial da matriz de Itaverava, pelo padre Manoel Gonçalves Porto e Lana, e teve por padrinhos Manoel Alves de Neiva e sua mulher Luiza Borges, assento feito pelo coadjutor Manoel da Costa em 7-MAIO-188, em Itaverava. LEONARDA foi batizada na matriz de São Miguel de Piracicaba pelo padre José Bento de Oliveira e teve por padrinhos Patrício Correa da Silveira e Ana Maria da Silva, solteiros, assento feito em 14-MAIO-1788, pelo coadjutor Luiz Antônio da Costa,

Encontramos também em pesquisas feitas no Arquivo de Mariana, registros que possibilitaram montar a genealogia de MANOEL JOSÉ DE ARRUDA E JOSEFA DE SOUZA COELHO.

XX

### **GENEALOGIA DE MANOEL JOSÉ DE ARRUDA**

#### § 1º

- I- MANOEL JOSÉ DE ARRUDA, natural da freguesia de Santo Antônio, Ilha de São Miguel, Bispado de Angra. Filho legítimo de André de Arruda e Maria Botelha, já defuntos em 1759. Casado em 28-JUN-1759, às 9 horas da manhã, na Capela do Senhor dos Perdões com JOSEFA DE SOUZA COELHO, natural e batizada na freguesia de Santo Antônio das Itabiras/MG, filha legítima de JOSÉ

COELHO DE SOUZA E FRANCISCA MONIZ. Ele morador na freguesia de Nossa Senhora da Conceição de Vila Rica/MG. Testemunhas do casamento; Leandro Teixeira e o capitão Manoel Alves de Azevedo (Livro de casamentos da Capela de Nossa Senhora da Conceição de Itabira/MG, folha 180). Certidão passada em Vila Rica/MG pelo coadjutor Antônio Gomes de Abreu. Casamento de José Coelho de Souza, conforme certidão passada em 25/NOV-1789 por José de Lana Porto, vigário colado da freguesia de Santo Antônio de Itabira/MG: Em 24-SET-1742, na presença do reverendo José da Costa e Oliveira, casaram José Coelho de Souza, filho legítimo de Manoel Coelho e Maria de Souza, natural e batizado na freguesia do Rosário, Ilha de São Miguel e Francisca Moniz, filha legítima de Miguel Moniz e Joana Maria da Silva, natural da freguesia de Congonhas/MG. Batizado de Josefa de Souza Coelho conforme certidão passada em novembro de 1789 pelo vigário José de Lana Porto; Aos 4-MAIO-1744, na Capela de Santa Rita, de minha licença, o reverendo José da Costa e Oliveira batizou Josefa, nascida em 22-ABR-1744, filha legítima de José Coelho de Souza e Francisca Moniz, teve por padrinhos Miguel Moniz e sua mulher Joana Maria da Silva, avós maternos, todos desta freguesia. O casal teve os seguintes filhos:

- 1(II)- CAPITÃO ANTÔNIO JOSÉ DE ARRUDA, que segue.
- 2(II)- PADRE JOAQUIM FRANCISCO DE SOUZA ARRUDA OU JOAQUIM FRANCISCO DE ARRUDA, que segue no § 2º.
- 3(II)- MANOEL ARRUDA, que segue no § 3º.
- 4(II)- MARIA BOTELHA DE ARRUDA, que segue no § 4º
- 5(II)- JOÃO DE ARRUDA, consta na INTERNET como nascido em Itaverava/MG, filho de MANOEL ARRUDA E JOSEFA COELHO DE SOUZA, como devedor de dinheiro no inventário de Manoel Álvares da Costa, junto com Gaspar Leitão e Pedro de Souza.

- II- CAPITÃO ANTÔNIO JOSÉ DE ARRUDA, nascido em Itaverava/MG. Casado em 10-SET-1794, ao meio dia na Capela de São José de Xopotó/MG, pelo padre Agostinho José dos Santos, tendo como testemunhas; Joaquim Arruda e Jerônimo José dos Santos, com PRUDENCIANA PEREIRA DE SÁ, nascida em Guarapiranga/MG, filha do capitão Joaquim Pereira de Sá, nascido em 1748 e Maria Josefa de Oliveira, que fez inventário em 1833, neta paterna do Alferes Gabriel Pereira de Sá, natural da freguesia de São Cosme do Vale, Arcebispado de Braga, casado às 11 horas em 12-SET-1730 na Capela de Nossa Senhora da Conceição da Vargem, termo de Mariana/MG, com Maria Josefa de Almeida, nascida em Guarapiranga/MG em 1717 e falecida em 20-JUN-1758, moradores em Xopotó/MG. PRUDENCIANA é bisneta paterna de Belchior Godinho Salgado e Mariana Cardoso de Lucena e bisneta materna de

Manoel Álvares da Costa, nascido na freguesia de São Miguel de Nevogilde, Comarca de Maia, Portugal e de Leonor Soares Robles, natural do Rio de Janeiro onde faleceu. Antonio José de Arruda fez testamento na Fazenda Bom Jardim, distrito de São José de Xopotó, freguesia de Guarapiranga, em 20-JUN-1830. No testamento declara que é filho de MANOEL DE ARRUDA E JOSEFA DE SOUZA COELHO, já falecidos, casado com PRUDENCIANA PEREIRA DE SÁ, pai de 2 filhos; CÂNDIDO PEREIRA DE ARRUDA e JOAQUIM PEREIRA DE SÁ, ambos naturais da freguesia de Santo Antônio de Itaverava e que foram ordenados padres e nomeou-os seus herdeiros. Testemunhas do testamento: Antônio Gomes de Melo, José Pinto de Moraes Sarmiento, Silvestre José Pereira de Sá e Joaquim Gomes. O casal teve os seguintes filhos:

1(III)-PADRE CÂNDIDO PEREIRA ARRUDA, que segue

2(III)-PADRE JOAQUIM PEREIRA DE SÁ OU DE ARRUDA, que segue.

- III- PADRE CÂNDIDO PEREIRA DE ARRUDA, nascido em 25-DEZ-1796, batizado na Capela de São José de Xopotó/MG. Fez testamento em 1834, sendo inventariante Maria Madalena de Jesus.
- III- PADRE JOAQUIM PEREIRA DE SÁ OU DE ARRUDA, batizado na Capela de São José de Xopotó/MG EM 12-SET-1799, tendo por padrinhos o capitão Joaquim Pereira de Sá e Josefa de Souza Cardoso, moradora em Itaverava.

#### § 2º

- II- PADRE JOAQUIM FRANCISCO DE SOUZA ARRUDA OU JOAQUIM FRANCISCO DE ARRUDA. Conforme certidão passada em 20-MAR-1786 pelo vigário Manoel Ribeiro Taborda, foi batizado em 9-ABR-1762, na Capela de São Gonçalo de Catas Altas da Noruega/MG, pelo padre José de Torres, tendo por padrinhos Francisco Vieira da Silva e Isabel Maria Batista. Ordenado padre em 1789. Doação do patrimônio feita por seu tio Pedro Paulo de Azevedo, conforme escritura de 15-OUT-1789, doada uma fazenda de terras de planta, com matos virgens, capoeiras, casa de vivenda e todos seus pertences, situada no Distrito de Capela de Santa Rita, freguesia de Santo Antônio de Itaverava, termo de Vila Rica, no lugar chamado Cabeceiras do Lana.

## § 3º

- II- MANOEL ARRUDA, batizado em 3-SET-1760, na Capela de São Gonçalo de Catas Altas da Noruega, filial da matriz de Itaverava/MG, pelo padre Manoel Gonçalves do Porto e Lana, tendo por padrinhos Manoel Alves de Neiva e sua mulher Luiza Borges, assento feito pelo coadjutor Manoel da Costa em 7-MAIO-1788, em Itaverava. Casado (Processo matrimonial 6145 de 1788, arquivado na Cúria de Mariana/MG) com LEONARDA DE SOUZA DO ESPIRITO SANTO, batizada na matriz de São Miguel de Piracicaba Abaixo pelo padre José Bento de Oliveira, tendo por padrinhos Patrício Correa da Silveira e Ana Maria da Silva, solteiros, assento feito em 14-MAIO-1788 pelo coadjutor Luiz Antônio da Costa, filha de José de Moniz Coelho e Úrcula Maria Duarte.

## § 4º

- II- MARIA BOTELHA DE ARRUDA, batizada(Livro M39, folha 15V, Itaverava, Batismos de 1774 a 1805) em 10-FEV-1775, pelo padre Bonifácio da Silva, tendo por padrinhos Sebastião Ferreira Machado e Antônio Luiz Pessoa, todos de Itaverava, assento feito em Itaverava em 8-JAN-1808 por Bento José Alves Arruda. Falecida já viúva em 24-FEV-1837. Casada com o Capitão JOÃO ANTÔNIO DA ROCHA. Maria Botelha fez testamento em 8-JAN-1835, no Distrito de Catas Altas da Noruega/MG, testamenteiros; Sargento Mor Antônio Pedro de Azevedo Dantas e o filho da testamenteira, Cristovão Antônio da Rocha, testemunhas: Antônio José Alves de Arruda, Bento José da Silva Ferraz. O casal teve os seguintes filhos:
- 1(III)-CRISTÓVÃO ANTÔNIO DA ROCHA.
  - 2(III)-LUIZ.
  - 3(III)-ANA, casada com FRANCISCO JOSÉ DE MEDEIROS.
  - 4(III)-MARIA, casada com CAMILO JOSÉ GONÇALVES.
  - 5(III)-LINA.

Ainda encontramos em MINAS GERAIS, no vale do Ribeirão de São Miguel de Candeias, a região dos “ARRUDAS”, povoada a partir de 1770 por pessoas deste sobrenome, provenientes da Ilha de São Miguel, situada nos AÇORES e de onde vieram os “MARTINS ARRUDA”. Nesta região estavam situadas as Sesmarias de Miguel Vieira, que ia até Itapecirica/MG, divisando com o padre José Nogueira Guardão, José de Azevedo, capitão Manoel da Mota Botelho,

casado com Ana Maria de São Joaquim, filha de João Rezende Costa e Helena Maria de Jesus, José Vaz Ferreira. O Ribeirão de São Miguel tem suas nascentes ao pé do Morro do Pião, na Serra conhecida como Três Irmãos, corre para sudeste e vai desaguar no Rio Jacaré, junto a cidade de Santana do Jacaré/MG. Nesta região, os ARRUDAS passaram a residir a partir de 1770:

- 1) O patriarca MANOEL MARTINS ARRUDA, vindo dos AÇÔRES. Morou primeiramente em Brumado do Suaçui/MG, atual Entre Rios de Minas. Em 1842 estava casado com CATARINA RODRIGUES. Em 1753 estava na região de Mandaçaia (Oliveira/MG), junto com Inácio Afonso Bragança, seu sócio na Sesmaria da Forquilha, da qual lhe ficou meia légua de terras a oeste, ao preço de 2 oitavas de ouro para demarcação. Em 18-SET-1842, Catarina Rodrigues foi madrinha de batismo em Brumado, de MANOEL MARTINS ARRUDA, filho de Francisco Martins Arruda e Micaela Jacinta, naturais das Ilhas.
- 2) FELISBERTO MARTINS ARRUDA, casado com FELICIA RODRIGUES DE SOUZA. Em 10-JUN-1799 obteve Sesmaria na freguesia da Capela de Nossa Senhora das Candeias/MG, no lugar chamado Retiro, confrontando com Antônio José Ramos e José de Azevedo. Depois foi para Guapé/MG, onde consolidou o povoado e doou terras para o Patrimônio da Capela.
- 3) ANTÔNIO MARTINS ARRUDA, casado com MARIA MAGDALENA, pais de JOAQUIM, natural de São Francisco, batizado em agosto de 1775 em Oliveira/MG, tendo por padrinhos Francisco Xavier de Azevedo e sua mulher Ana Ribeiro, moradores no arraial de Candeias.
- 4) MANOEL MARTINS ARRUDA, casado com QUITÉRIA DE SOUZA. Pais de FELIZARDA, batizada em Campo Belo/MG em 1786; GERMANO, batizado em Candeias/MG em 1790; JOSÉ, batizado em Candeias/MG em 1794; MANOEL, batizado em Santana do Jacaré/MG em 1796; ANA, batizada em Candeias/MG em 1800.
- 5) FRANCISCO MARTINS ARRUDA, irmão de MANOEL MARTINS ARRUDA, casado com JOSEFA MARIA DO SACRAMENTO. Pais de JOÃO MARTINS ARRUDA, nascido em 1779, casado com MARIA CLARA, filha do capitão José Gonçalves Borges; MIGUEL MARTINS ARRUDA, casado com MARIA JOAQUINA DOS ANJOS; JOSÉ MARTINS ARRUDA, foi para Paneleiros e povoou aquela parte da cidade de Formiga/MG.
- 6) VICENTE MARTINS ARRUDA, já em 1788 casado com LIBERATA ANTÔNIA DA TRINDADE.
- 7) JOAQUIM MARTINS ARRUDA, casado com CATARINA RODRIGUES.



Após comentários e descrição de genealogias de prováveis parentes de MIGUEL DE SOUZA ARRUDA, agora vamos dar continuidade com sua história e genealogia.

MIGUEL DE SOUZA ARRUDA, falecido em Contagem/MG em 18-DEZ-1806. Casado com ANA MARIA DO AMORIM, que lhe sobreviveu, filha de Manoel da Costa Pacheco, natural e batizado na freguesia de São Nicolau de Vila de Santarém, Patriarcado de Lisboa e Maria Machado Amorim, neta paterna de Luiz Pacheco e Maria Costa Almeida, já defuntos em 1774, neta materna de José Ribeiro Amorim e Catarina Machado, bisneta paterna de (Luiz Pacheco) Manoel Braz Pacheco e Maria da Costa Amorim. De acordo com o Livro CMS 177 de Sizas de bens de raiz do Arquivo Público Mineiro, foi registrado na folha 66 que em 5-JAN-1815, Ana Maria do Amorim, viúva de Miguel de Souza Arruda, e herdeiros venderam ao padre Joaquim José de Alvarenga, uma morada de casas em Contagem das Abóboras por 150.000 reis, pagando 15.000 reis de Siza (ITBI atual) ou seja 10% de imposto de transmissão de bens imóveis.

### **GENEALOGIA DE MIGUEL DE SOUZA ARRUDA**

#### § 1º

- I- MIGUEL DE SOUZA ARRUDA, falecido em 18-DEZ-1806 em Contagem/MG. Casado com ANA MARIA DO AMORIM, filha de Manoel da Costa Pacheco e Maria Machado Amorim. O casal teve os seguintes filhos:
  - 1(II)- SILVÉRIO JOSÉ DE SOUZA ARRUDA, que segue.
  - 2(II)- ROSA MARIA DE JESUS, que segue no § 2º.
  - 3(II)- ANA, nascida em 1791.
  - 4(II)- MARIA ANTÔNIA DE JESUS, que segue no § 3º.
  - 5(II)- MANOEL DE SOUZA ARRUDA, que segue no § 4º.
  - 6(II)- FRANCISCO DE SOUZA ARRUDA, nascido em 1793.
  - 7(II)- ANTÔNIO DE SOUZA ARRUDA, falecido antes de 1806, sendo representado no Inventário de Miguel de Souza Arruda por seu filho EGÍDIO, nascido em 1800.
  - 8(II)- JOSÉ DE SOUZA ARRUDA, nascido em 1773.
  - 9(II)- MIGUEL JOSÉ DE SOUZA ARRUDA, casado com ANA JACINTA SOARES, Residiam no arraial de Contagem das Abóboras. Falecido em 19-NOV-1829, sem testamento, em Contagem/MG, sepultado na Capela de São Gonçalo. (Óbito registrado no Livro 9 de óbitos, folha 27, da

freguesia de Curral Del Rei). Pais de MARIA, batizada em 30-MAIO-1830, falecida em 25-JUN-1830.



Contagem – Minas Gerais – casas antigas



Vista parcial de Contagem – Minas Gerais

- II- SILVÉRIO JOSÉ DE SOUZA ARRUDA (filho de Miguel de Souza Arruda, do § 1º nº I). Nascido em 1774. Falecido, já viúvo, em Contagem/MG em 12-SET-1859, com 89 anos, sepultado na igreja de São Gonçalo de Contagem. Casado com RITA PAULA DE JESUS, batizada pelo padre Teodósio Teixeira de Seixas em 1-JAN-1789 na Ermida de São Francisco de Paula/Currálinho, tendo por padrinhos José Luiz Souto, de Santo Antônio do Rio Acima e Luíza Maria da Silva, tia materna, natural de Curral Del Rey. Falecida em Contagem/MG em 12-MAIO-1858, filha de Antônio Alves do Vale e Ana Felícia da Silva, neta paterna de Felipe Santiago de Mello e Ana Maria do Vale, neta materna de Manoel Francisco Dias e Josefa Maria da Silva, bisneta materna de (Manoel Francisco) Pedro Martins Dias e Mariana Francisca, e de (Josefa) Manoel Pinheiro Diniz e Cláudia de Azevedo e Silva, trineta materna de (Manoel Pinheiro) Dionízio João e Maria João, e de (Cláudia) José da Silva Azevedo e Beatriz de Souza Araújo, tetraneta materna de (José da Silva Azevedo) Agostinho Rabelo de Azevedo e Ângela. No censo de Contagem de 1831 consta: Silvério José de Souza Arruda, 58 anos, branco, tropeiro, Rita de Paula, branca, 39 anos e 11 filhos; Rita, 19 anos; Ubaldo José de Souza Arruda, 18 anos, tropeiro; Maria, 16 anos; Tristão, 14 anos; Gabriel, 12 anos; Joaquim, 8 anos; Josefa, 6 anos; Severino, 5 anos; Ana, 5 anos; Silvéria, 2 anos e José, 1 ano. E mais 6 escravos; João, José, Mariana, Teresa, Balbina e Raimundo. De acordo com o Registro de Terras de

Contagem, em 6-JAN-1855, Silvério José de Souza Arruda, morador no arraial de Contagem, declarou que possuía 30 alqueires de capão de terras de cultura e campos, divisando com o capitão Manoel Alves de Almeida Brochado, assinou o termo seu filho José de Souza Arruda. O casal teve os seguintes filhos, todos nascidos em Contagem/MG:

- 1(III)- UBALDO JOSÉ DE SOUZA ARRUDA, que segue.
- 2(III)- RITA DE SOUZA ARRUDA, nascida em 1812.
- 3(III)- MARIA DE SOUZA ARRUDA, nascida em 1815.
- 4(III)- TRISTÃO DE SOUZA ARRUDA, nascido em 1817. No alistamento geral da Guarda Nacional de Sabará/MG de 15-SET-1843 com 24 anos. Faleceu solteiro com mais de 40 anos em Contagem, em 13-FEV-1861
- 5(III)- GABRIEL JOSÉ DE SOUZA ARRUDA, que segue.
- 6(III)- JOAQUIM JOSÉ DE SOUZA ARRUDA, que segue.
- 7(III)- JOSEFA DE SOUZA ARRUDA, que segue.
- 8(III)- SEVERINO JOSÉ DE SOUZA ARRUDA, nascido em 1825, consta no alistamento geral da Guarda Nacional de Sabará/MG de 15-SET-1843 com 18 anos, tropeiro, residente em Contagem.
- 9(III)- ANA DE SOUZA ARRUDA, nascida em 1826.
- 10(III)- SILVÉRIA DE SOUZA ARRUDA, nascida em 1829.
- 11(III)- JOSÉ DE SOUZA ARRUDA, que segue.

- I- UBALDO JOSÉ DE SOUZA ARRUDA, nascido em 1813, falecido em 10-AGO-1879 e sepultado dentro da matriz de Contagem. Casado com MARIA CAROLINA DE CAMARGOS, filha de Joaquim Soares de Camargos e Joaquina Maria do Espírito Santo, neta paterna de Antônio Soares Diniz e Bárbara Severina da Conceição, neta materna de Francisco Teixeira de Camargos e Ana Maria de Souza, bisneta paterna de (Antônio Soares) Domingos Diniz Couto e Maria Soares Tavares, e de (Bárbara) José Carvalho da Costa e Ana Maria da Conceição, bisneta materna de (Francisco) Thomaz Teixeira e Ana Maria Cardoso de Camargo, e de (Ana Maria de Souza) João de Souza Carvalho e Maria Moreira de Assumpção. O casal teve os seguintes filhos:

- 1(IV)-MARIA RITA DINIZ E SOUZA, que segue.
- 2(IV)-JOAQUINA UBALDINA DE SOUZA, que segue.
- 3(IV)-ISABEL, batizada em 1-MAIO-1862, tendo por padrinhos o tio paterno Gabriel José de Souza Arruda e Justa Francisca de Jesus, mulher de Carlos José da Silva.

- III- MARIA RITA DINIZ E SOUZA, casada com DOMINGOS JOSÉ DA SILVA DINIZ, filho de Francisco da Silva Diniz e Maria Cândida Diniz Moreira, neto paterno de Joaquim Venâncio da Silva Diniz e Ana Rodrigues da Conceição, neto materno de Domingos José Diniz Costa e Policena Nunes Moreira, bisneto paterno de (Joaquim Venâncio) Joaquim Francisco da Silva Diniz e Mariana Rosa de Lima, e de (Ana Rodrigues) Lourenço Rodrigues da Costa e Maria Ribeiro dos Santos, bisneto materno de (Domingos) Domingos José da Costa e Ana Joaquina Diniz. Pais de ALFREDO AVELINO DINIZ, casado com DOLORES MARIA DA CONCEIÇÃO, tetraneta paterna de João Ferreira Neto e Genoveva da Silva Diniz, estes pais de DOMINGOS JOSÉ DA SILVA DINIZ, nascido em Contagem/MG em 9-ABR-1925.
- III- JOAQUINA UBALDINA DE SOUZA, batizada em 1-MAIO-1859, tendo por padrinhos José Pereira Franco e sua mulher Josefa Clara de Souza, tia paterna. Casada com JOSÉ CÂNDIDO DA SILVA DINIZ, natural de Esmeraldas/MG, filho de Francisco da Silva Diniz e Maria Cândida Diniz Moreira, neto materno do major Domingos José Diniz Moreira e Policena Maria de São Camilo. Pais de ANA CÂNDIDA DINIZ, casada no lugar denominado Sitio, em 9-JUN-1906, com seu parente JOAQUIM JOSÉ DINIZ MOREIRA, filho de Domingos José Diniz, natural de Contagem e casado em 30-JUN-1862 com Ana Joaquina Diniz Moreira, neto paterno de Valentim José Diniz e Delfina Maria Diniz, neto materno do major Domingos José Diniz Costa e Policena Maria de São Camilo.
- III- GABRIEL JOSÉ DE SOUZA ARRUDA, nascido em 1819. No livro de matrícula da Guarda Nacional de 1-ABR-1851 de Contagem, consta Gabriel José de Souza Arruda com 28 anos, solteiro, tropeiro. Casado em Contagem/MG, pelo padre Francisco de Paula Silva, em 8-FEV-1862 com RITA JOAQUINA DINIZ. O casal teve os seguintes filhos:
- 1(IV)- DOMINGOS, nascido em 30-MAIO-1865, batizado em Contagem pelo padre Francisco de Paula Silva, em 2-JUL-1865, tendo por padrinhos Francisco Alves de Macedo e sua mulher Ana Joaquina Diniz. Falecido em 29-JUL-1868.
- 2(IV)- RITA, nascida em 1867, batizada em Contagem pelo padre Francisco de Paula Silva em 3-FEV-1867, tendo por padrinhos Romualdo José de Macedo e Maria Carolina Moreira Macedo.
- 3(IV)- JOSÉ, batizado em Contagem pelo padre Francisco de Paula Silva, em 16-MAR-1863, tendo por padrinhos o tio paterno José de Souza Arruda e Rita Silvina.

4(IV)- JOAQUIM, batizado em Contagem pelo padre Francisco de Paula Silva, em 27-MAR-1864, tendo por padrinhos o tio paterno Ubaldo José de Souza Arruda e sua mulher Maria Carolina de Camargos.

III- JOAQUIM JOSÉ DE SOUZA ARRUDA, nascido em 1823. Casado 1ª vez com GENEROSA DE JESUS. Casado 2ª vez pelo padre Francisco de Paula Silva, em Contagem/MG, em 2-JUL-1873 com JOSEFA ANGELINA MOREIRA, tendo por testemunhas; José Nunes Moreira e João Teixeira de Camargos.

Filhos do 1º casamento:

1(IV)- ANA, batizada em Contagem pelo padre Francisco de Paula Silva em 7-ABR-1864, tendo por padrinhos Francisco Lino do Carmo e Ana Rodrigues.

2(IV)- MARIA, nascida em 1871, batizada pelo padre Olimpio Machado Ribeiro em Contagem em 9-MAIO-1871, tendo por padrinhos o tio paterno Ubaldo José de Souza Arruda e Policena Nunes Moreira.

Filhos do 2º casamento:

3(IV)- JOÃO, nascido em 1874, batizado em Contagem pelo padre Olímpio Machado Ribeiro em 20-ABR-1874, tendo por padrinhos João Damasceno Diniz Moreira e Policena Nunes Moreira.

4(IV)- JOAQUIM JOSÉ DE SOUZA ARRUDA JUNIOR, batizado em Contagem pelo padre José João em 28-JAN-1880, tendo por padrinhos Joaquim José da Rocha e Francisca de Paula Diniz Moreira.

5(IV)- ANTÔNIO, nascido em 15-MAR-1884, batizado em Contagem pelo padre Caetano Ciope, tendo por padrinhos José Pedro Diniz e Irene Cândida de Jesus.

6(IV)- CONCEIÇÃO, nascida em 6-JUN-1886, batizada em Contagem pelo padre Domingos Cândido da Silveira, tendo por padrinhos Severiano Augusto Diniz e Abgail Virgolina Diniz Moreira.

7(IV)- JOSEFA, nascida em 31-JAN-1898, batizada em Contagem pelo padre Afonso, em 12-FEV-1898, tendo por padrinhos seu irmão Joaquim José de Souza Arruda Júnior e Maria José Diniz Moreira.

III- JOSEFA DE SOUZA ARRUDA OU JOSEFA CLARA DE SOUZA, nascida em 1825. Casada com JOSÉ PEREIRA FRANCO, filho de Januário Luiz Pereira Franco, nascido em 10-ABR-1771, batizado em Conselheiro Lafaiete, falecido, provavelmente, com 38 anos em 26-JUL-1809, com testamento feito em 28-MAIO-1809 em Contagem e de Maria Antônia de Jesus ou de Souza, neto paterno de José Pereira Dutra e Francisca dos Santos Correa, neto materno de

Miguel de Souza Arruda e Ana Maria Amorim. No Mapa de população de 1831 de Contagem, consta; José Pereira Franco, branco, 25 anos, solteiro, ferreiro. O casal teve os seguintes filhos:

1(IV)-SILVÉRIO PEREIRA ARRUDA OU FRANCO, que segue.

2(IV)-ANA CLARA DE JESUS, que segue.

3(IV)-ANTÔNIO PEREIRA FRANCO, batizado em Contagem pelo padre Antônio de Souza Camargos, em 20-JUN-1856, tendo por padrinhos o capitão Francisco Alves de Macedo e sua mulher Ana Joaquina Diniz.

4(IV)-JOSÉ PEREIRA FRANCO, que segue.

- IV- SILVÉRIO PEREIRA ARRUDA OU FRANCO, batizado em 19-DEZ-1852 em Contagem, tendo por padrinhos o avô materno Silvério José de Souza Arruda e a tia materna Rita. Casado com sua prima MARIA SEVERA OU SILVÉRIA DE MELO, natural de Betim, filha de Severino Alves de Melo e Maria Felipa de Jesus, neta paterna de Manoel Alves de Melo e Maria Faustina Severa, neta materna de João Valentim Alves do Vale ou Manoel Valentim Alves de Melo e Cândida Felizarda da Candelária, bisneta paterna de (Maria Faustina) Januário Luiz Pereira Franco e Maria Antônia de Jesus, trineta paterna de (Januário) José Pereira Dutra e Francisca dos Santos Correa, e de (Maria Antônia de Jesus) Miguel de Souza Arruda e Ana Maria do Amorim. Encontramos o processo matrimonial 125703 de 5-JUN-1895 da Cúria de Mariana/MG, procedente de Contagem e Betim dos oradores; Silvério Pereira Arruda e Maria Severa de Melo. Impedimento de consangüinidade de 3º grau, atingente ao 2º e 4º grau, atingente ao 3º grau. José Pereira Arruda, pai do orador é irmão do pai de Maria Faustina Severa, avó paterna da oradora, ambos, filhos legítimos de Januário Luiz Pereira Franco e Maria Antônia de Jesus. Silvério José de Souza Arruda, avô materno do orador é irmão de pai e mãe de Maria Antônia de Jesus, bisavó paterna da oradora, ambos filhos legítimos de Miguel de Souza Arruda e Ana Maria Amorim. Como tudo se vê na árvore genealógica junta, nenhum outro impedimento existe. O pai da oradora tem 58 anos, é pobre, tem 6 filhos homens e 3 moças, sendo a oradora a mais velha, com 21 anos. Betim, 28-MAIO-1895, padre Domingos Cândido da Silveira. Silvério, da freguesia de Contagem, filho legítimo de José Pereira Arruda e Josefa Clara de Jesus. Maria Severa, com 21 anos, da freguesia de Betim, filha legítima de Severino Alves de Melo e Maria Felipa de Jesus. Pais de JOSÉ, nascido em 5-MAIO-1898, batizado em Contagem pelo padre Afonso, em 15-MAIO-1898, tendo por padrinhos os avós maternos Severino Alves de Melo e Maria Felipa de Jesus. falecido em 21-NOV-1902; JOSÉ, nascido em 15-AGO-1900, batizado em Contagem pelo padre Afonso, em 20-AGO-1900, tendo por padrinhos João Teixeira de Camargos e Joana Pereira da Cruz.

- IV- ANA CLARA DE JESUS, casada em Contagem, em 14-JUL-1866 com seu tio materno JOSÉ DE SOUZA ARRUDA. O casal teve os seguintes filhos:
- 1(V)- MARIA, batizada em Contagem pelo padre Olimpio Machado Ribeiro, em 6-SET-1867, tendo por padrinhos os avós maternos José Pereira Franco e Josefa de Souza Arruda.
  - 2(V)- ANTÔNIO, batizado em Contagem pelo padre Francisco de Paula Silva, em 7-FEV-1870, tendo por padrinhos Antônio José Diniz e Mariana Rosa de Lima.
  - 3(V)- LICÍNIO, batizado em Contagem pelo padre Olimpio Machado Ribeiro, em 12-OUT-1872, tendo por padrinhos Antônio Pereira Franco e sua irmã Maria Antônia de Jesus.
  - 4(V)- RITA, batizada em Contagem pelo padre Olimpio Machado Ribeiro, em 22-SET-1875, tendo por padrinhos Antônio Justino de Melo Lima e Maria Rita da Costa.
  - 5(V)- VIRGÍNIA AUGUSTA DE SOUZA, batizada em Contagem pelo padre Olimpio Machado Ribeiro, em 31-MAR-1878, tendo por padrinhos Silvério Pereira Franco e Joana Pereira de Santa Cruz. Casada(Livro 6 de casamentos de Contagem), em 3-JUN-1899 com PEDRO ALVES DE MELO, natural de Betim/MG, filho de Severino Alves de Melo e Maria Felipe de Jesus, neto paterno de Manoel Alves Franco e Maria Faustina Severa, neto materno de João ou Manoel Valentim Alves do Vale e Cândida Felizarda ou Candelária, bisneto paterno de(Maria Faustina Severa) Silvério Pereira Arruda e Maria Severa de Melo, trineto paterno de (Silvério Pereira Arruda) José Pereira Arruda ou Franco e Josefa de Souza Arruda ou Josefa Clara de Souza, e de (Maria Severa de Melo) Severino Alves de Melo e Maria Felipe de Jesus, tetraneto paterno de (José Pereira Arruda ou Franco) Januário Luiz Pereira Franco e Maria Antônia de Jesus, e de (Josefa) Silvério José de Souza Arruda e Rita Paula de Jesus, pentaneto paterno de (Januário) José Pereira Dutra e Francisca dos Santos Correa, e de (Maia Antônia) Miguel de Souza Arruda e Ana Maria Amorim, e de (Silvério José de Souza Arruda) Miguel de Souza Arruda e Ana Maria do Amorim,
  - 6(V)- FIRMINA, batizada em Contagem, pelo padre José Joaquim Teixeira, em 6-OUT-1879, tendo por padrinhos Antônio Cesário Costa e Maria das Dores Rocha.
  - 7(V)- PEDRO, falecido em 8-JAN-1887.
- IV- JOSÉ PEREIRA FRANCO, batizado em Contagem, pelo padre Francisco de Paula Silva, em 14-JUL-1865, tendo por padrinhos Francisco José de Macedo e



sua mulher Ana Joaquina Diniz. Casado com AUGUSTA MARIA DE JESUS. O casal teve os seguintes filhos:

- 1(V)- MARIA, nascida em 26-JUL-1898, batizada em Contagem pelo padre Afonso, em 11-AGO-1898, tendo por padrinhos João Teixeira de Camargos e Rita Cândida da Costa.
- 2(V)- JOSÉ, nascido em 12-JUL-1900, batizado em Contagem pelo padre Afonso, em 22-JUL-1900, tendo por padrinhos José Pedro Pereira e Maria Antônia de Jesus.
- 3(V)- AUGUSTA, nascida em 21-MAR-1903, batizada em Contagem pelo padre José Tomaz, tendo por padrinhos Peregrino de Paula Varela e Joana Luiza da Cruz. Falecida em 23-JUN-1905.

III- JOSÉ DE SOUZA ARRUDA, nascido em 1830. Casado (Livro 1 de Casamentos de Contagem) em 14-JUL-1866 com sua sobrinha ANA CLARA DE JESUS, filha de José Pereira Franco e Josefa de Souza Arruda ou Josefa Clara de Jesus, tendo por testemunhas; Francisco Alves de Macedo e Romualdo José de Macedo Brochado. O casal teve os seguintes filhos:

- 1(IV)-MARIA, batizada em 6-SET-1867, tendo por padrinhos José Pereira Franco e Josefa Clara de Jesus, avós maternos.
- 2(IV)-ANTÔNIO, batizado em 7-FEV-1870, tendo por padrinhos Antônio José Diniz e Mariana Rosa de Lima.
- 3(IV)-LICÍNIO, batizado em 12-OUT-1872, tendo por padrinhos Antônio Pereira Franco e sua irmã Maria Antônia de Jesus.
- 4(IV)-RITA, batizada em 22-OUT-1875, tendo por padrinhos Antônio Justino de Melo e Maria Rita da Costa.
- 5(IV)-VIRGÍNIA AUGUSTA DE SOUZA, batizada em 31-MAR-1878, tendo por padrinhos Silvério Pereira Franco e Joana Pereira de Santa Cruz. Casada em Contagem em 3-JUN-1899 com PEDRO ALVES DE MELO, filho de Severino Alves de Melo e Maria Felipe de Jesus.
- 6(IV)-FIRMINA, batizada em 6-OUT-1879, tendo por padrinhos Antônio Cesário Costa e Maria das Dores Rocha.
- 7(IV)-PEDRO, falecido em 8-NOV-1887.

§ 2º

II- ROSA MARIA DE JESUS (filha de Miguel de Souza Arruda, do § 1º nº I). Casada com MANOEL PEREIRA DOS SANTOS, filho de José Pereira Dutra e

Francisca dos Santos Correa, irmão de Januário Luiz Pereira Franco, casado com Maria Antônia de Jesus, irmã de Rosa Maria de Jesus. O casal teve os seguintes filhos:

1(III)- CAPITÃO ANTÔNIO PEREIRA ARRUDA, que segue.

- III- CAPITÃO ANTÔNIO PEREIRA ARRUDA. Nascido em 1789. Falecido em 26-DEZ-1857 na Fazenda Sesmaria, sem testamento, primo irmão do Capitão Guilherme Pereira Arruda, filho de Januário Luiz Pereira Francos e Maria Antônia de Jesus. Na lista de fogos do Curato de Santana (Itaúna/MG) de 1842 consta Antônio Pereira Arruda no 4º quarteirão e na lista de eleitores consta seu nome como elegível. No Mapa de População de Santana de São João Acima, de 19-DEZ-1831 consta no 12º quarteirão: Antônio Pereira Arruda, branco, negociante e lavrador, 42 anos, Mônica Fagundes, branca, 26 anos e os filhos Manoel, 11 anos; Miguel, 9 anos; Luiza, 7 anos; Felizarda, 5 anos e os escravos; Manoel, Miguel, Modesto, Maria e Catarina. De acordo com o Ofício de 15-OUT-1844, dirigido ao Presidente da Província de Minas Gerais, o capitão Antônio Pereira Arruda pediu demissão do posto de Capitão da 2ª Cia do 3º Batalhão da 1ª Legião de Pitangui/MG e de Suplente do Sub-Delegado do Curato de Santana, alegando os seguintes motivos: a demissão do Coronel da 1ª Legião de Pitangui, e a demissão do Tenente Coronel do 3º Batalhão, e por achar-se bastante incomodado de saúde. Em 25-OUT-1844 foi-lhe concedida a demissão por Portaria do Comando de Pitangui, de sua Patente, obtida em 30-OUT-1843 (documentos arquivados no Arquivo Público Mineiro). De acordo com o Registro de Terras de Itatiaiuussú, Antônio Pereira Arruda, morador na Fazenda da Sesmaria, distrito de Mateus Leme, declarou que possuía em 1856, na Fazenda dos Tabuões, terras individidas com seu sogro Manoel Martins Fagundes e seus herdeiros, divisando com Teixeiras, Francisca Fraga, Capitão Quintiliano Antônio Gomes e Francisco Antunes Campos. De acordo com o Registro de Terras de Mateus Leme, Antônio Pereira Arruda declarou em 15-AGO-1855 que possuía 11 alqueires nas Fazendas Sesmaria e dos Barbosas, comprados de Belchior Domingues Maia, divisando com João Nogueira da Rocha, Antônio Gonçalves, Fazenda Água Limpa, João da Costa, Francisco de Paula Camargos, Fazenda dos Esteves e João Teixeira Duarte. Casado com MÔNICA MARIA DE JESUS, nascida em 1805, falecida em 19-MAR-1862, filha de Manoel Martins Fagundes e Felizarda da Silva Pereira.

A seguir transcrevemos a Genealogia de MANOEL MARTINS FAGUNDES, pai de MÔNICA MARIA DE JESUS e depois daremos continuidade a Genealogia de MIGUEL DE SOUZA ARRUDA.

**Genealogia de MANOEL MARTINS FAGUNDES**

## § 1º

- I- MANOEL MARTINS FAGUNDES, nascido em 1775 em Santa Rita de Ibitipoca/MG, Termo de Barbacena. Falecido em Itaúna em 21-NOV-1859, com Testamento, datado de 25-SET-1856. Filho de José Martins Fagundes e Mônica de Santa Rita. Casado com FELIZARDA DA SILVA PEREIRA, filha de Domingos da Silva Pereira e Rosa Espinhosa de Jesus. No Mapa de população de Santana de São João Acima (Itaúna/MG) datado e 19-DEZ-1831 consta: Manoel Martins Fagundes, branco, 56 anos, casado, lavrador, tropeiro, Felizarda da Silva Pereira, branca, 50 anos e Felicidade, branca, exposta, 7 anos e 12 escravos. De acordo com o Registro de terras de Itatiaiusú, em 25-ABR-1856, Manoel Martins Fagundes, morador na Fazenda dos Tabuões, possuía a dita Fazenda dos Tabuões, em comum com seus herdeiros, divisando com João Pinto Brandão, Teixeiras, Quintiliano Lopes Cançado. Na lista de fogos de 1842 do Curato de Santana consta Manoel Martins Fagundes no 5º quarteirão e na lista de eleitores de 1842 consta no 4º quarteirão Manoel Martins Fagundes com elegível. O Testamento de Manoel Martins Fagundes foi escrito em São Gonçalo do Pará por Clemente Alves dos Santos em 25-SET-1856, tendo como testamenteiros: 1º) seu irmão Marcelino Martins Fagundes, 2º) seu neto Antônio de Faria Fagundes, 3º) seu neto Manoel de Faria Sodré, 4º) seu filho Evaristo Martins Fagundes. No testamento recomendou aos herdeiros que tomassem cuidado com Miguel Arcanjo Nogueira Penido, casado com exposta (filha adotada) Felicidade Maria de Jesus, porque este estava lhe causando prejuízos e declarou que já tinha dado a Felicidade como dote, 700 mil reis e um cavalo arreado. Mesmo com essa advertência, os herdeiros legítimos foram prejudicados pela interferência de Miguel Arcanjo Nogueira Penido e a partilha dos bens só foi efetivada em 15-MAIO-1876, 17 anos após a morte do Testador, com vantagens para Miguel Arcanjo, que ficou com a Fazenda dos Tabuões. Conforme Processo de 8-AGO-1859, MARIA CLAUDINA DE CAMARGOS, 2ª mulher de Manoel Martins Fagundes, pediu sua interdição e nomeação de um curador, alegando que Manoel estava louco (zangado do juízo), no processo várias testemunhas, inclusive seu neto alegaram que Manoel, estava com a fala atrapalhada, com estupor, zangado do juízo, etc. e em 2-AGO-1859, José Ignácio Nogueira Penido, parente de Miguel Arcanjo Nogueira Penido, declarou Manoel Martins Fagundes incapaz de administrar seus bens e nomeou para curador seu neto JOSÉ MARTINS FAGUNDES, testemunha que afirmou que o avô estava zangado do juízo. José Martins Fagundes pediu dispensa e foi nomeada curadora em 29-AGO-1859 Maria Claudina de Camargos, mas quem realmente ficou

administrando os bens foi Miguel Arcanjo Nogueira Penido. A ambição de Miguel Arcanjo Nogueira Penido, não tinha limites; não satisfeito com a interdição de Manoel Martins Fagundes, em 26-OUT-1869, aproveitando-se da condição de procurador de Evaristo Martins Fagundes, filho e herdeiro de Manoel que residia em Mostardas/RS, entrou com Petição, logo despachada pelo seu parente que era Delegado de Bonfim, Dr. José Ignácio Nogueira Penido, pedindo a anulação do Testamento de Manoel Martins Fagundes, sob alegação que o mesmo estava desacizado (louco), e também para depositar os escravos João, Bernardino, Clemência, Adão, Benedita, Cecília, Maria e Joana, que segundo Miguel, haviam se evadido, prevalecendo de disposição testamentária de liberdade (seu interesse era anular o testamento e ficar com os escravos libertados, que naquela época chegavam a valer até 2 contos de reis cada um). Como Felicidade Maria de Jesus, era filha de Daniel José Rodrigues e foi exposta por ele na casa do amigo Manoel Martins Fagundes que a criou como filha adotiva, casando com ela, Miguel Arcanjo Nogueira Penido com procações, fraudes, ambição e ajuda de parentes influentes conseguiu abocanhar boa parte da herança dos herdeiros legítimos. Camilo José da Silveira, que foi casado com duas herdeiras, Constança Maria de Jesus (filha Manoel Martins Fagundes) e a sobrinha desta, Maria Cândida de Jesus (neta de Manoel Martins Fagundes), declinou da herança. O mesmo gesto teve Antônio de Souza Arruda, herdeiro por sua mãe Luiza Maria de Jesus (filha de Manoel Martins Fagundes).

A primeira mulher de Manoel Martins Fagundes, nasceu em Capela Nova de Betim/MG, EM 1791 e faleceu em Itaúna/MG em 23-FEV-1845, filha de Domingos da Silva Pereira e Rosa Espinhosa de Jesus, já falecidos em 1845. O testamento de Felizarda, datado de 11-FEV-1845 está arquivado na Casa de Cultura de Bonfim, onde consta que antes de casar com Manoel Martins, teve uma filha de nome Felisberta Pereira de São Bento, casada com Joaquim Pereira da Silva, residentes no Córrego do Feijão. O testamento foi escrito na Fazenda dos Tabuões pelo tenente coronel Antônio Lopes Cançado, sendo testamentários; 1º) o marido Manoel Martins Fagundes, 2º) o filho José Martins Fagundes, 3º) o genro capitão Antônio Pereira Arruda, (que alegou não poder aceitar, porque em abril de 1846 estava de partida para a Província de São Paulo, onde iria fixar residência). Deixou 50 mil reis para sobrinha e afilhada Felizarda. O testamento foi aberto em 23-FEV-1845 pelo juiz de paz Nicolau Coelho Duarte. O padre Bernardino Fernandes Gama celebrou em Itaúna, missa de corpo presente e depois um oitavário de missas. O padre José Fernandes Taveira celebrou 10 missas pela alma de Felizarda em Carmo do Cajurú. O inventariante foi Manoel Martins Fagundes conforme Inventário datado de 30-JUN-1845. Felisberta, filha natural recebeu de herança da mãe 1 conto e 374.944 reis.

Manoel Martins Fagundes casou pela 2ª vez com Maria Claudina de Camargos, filha de Bento Ribeiro Coelho e Maria dos Santos Camargos, sem geração.

O casal Manoel Martins Fagundes e Felizarda da Silva Pereira, teve 5 filhos legítimos e criou 2 expostas:

1) Felicidade Maria de Jesus, nascida em 1824, filha natural de Daniel José Rodrigues, reconhecida pelo pai em 18-DEZ-1845 e de Maria Joaquina de Jesus, nascida em 1811 e falecida em Itaúna, solteira com 85 anos em 12-NOV-1897(Livro 1 de óbitos, folha 170), neta paterna do Capitão Joaquim José Rodrigues e Antônia Anastácia Luiza Moreira, neta materna do Furriel João Chrisóstemo de Camargos e Joaquina Ribeiro de Azambuja. Felicidade Maria de Jesus casou com Miguel Arcanjo Nogueira Penido, nascido em Piedade dos Gerais em 1819 e falecido em 24-AGO-1878, filho de José Ignácio Nogueira Penido e Prudenciana Pinto Nazário

2) Maria, casada com Manoel Rosa.

Filhos legítimos:

1(II)- EVARISTO MARTINS FAGUNDES, que segue.

2(II)- MÔNICA MARIA DE JESUS, que seguirá, após concluída a Genealogia de Manoel Martins Fagundes.

3(II)- DOMINGOS MARTINS FAGUNDES, que segue no § 2º.

4(II)- CLARA MARTINS FAGUNDES, que segue no § 3º.

5(II)- JOSÉ MARTINS FAGUNDES, que segue no § 4º.

- II- EVARISTO MARTINS FAGUNDES. Casado na Capela de São Luiz de Mostardas/RS, em 20-ABR-1833 com DOROTHEA MARIA DA COSTA, filha de Felipe da Costa e Teresa Maria de Jesus, residiam em Mostardas/RS. De acordo com o Registro de Terras de Itatiaiuussú, em 2-ABR-1856, Evaristo Martins Fagundes, representado por seu genro Antônio Custódio Moreira, casado com sua filha Rita Martins Fagundes, moradores na Boa Vista/Itatiaiuussú declarou que possuía um corte de terras de cultura e campos em comum com os herdeiros de Manoel Martins Fagundes e residia em Mostardas/RS. MOSTARDAS, cidade do litoral do Rio Grande do Sul, situa-se em um istmo entre as margens da Lagoa dos Patos e o Oceano Atlântico e apresenta casario colonial, herança deixada pelos colonizadores açorianos que por lá se instalaram por volta de 1750. Produção de madeira (pinus), artesanato de lã (cobertores), servida pela BR 101 e lá está o refúgio de aves migratórias no Parque Nacional da Lagoa do Peixe. Em 26-OUT-1869, Evaristo Martins Fagundes passou procuração a Miguel Arcanjo Nogueira Penido, para representá-lo em processo de inventário em Itaúna. O casal teve os seguintes filhos:

- 1(III)- RITA MARTINS FAGUNDES, que segue.
  - 2(III)- JOSEFA MARTINS FAGUNDES, que segue.
  - 3(III)- MARIA DOROTHEA FAGUNDES, que segue.
  - 4(III)- MARCELINA DOROTHEA FACUNTES, que segue.
  - 5(III)- GENEROSA FAGUNDES, que segue.
  - 6(III)- UMBELINA DOROTHEA FAGUNDES, que segue.
- III- RITA MARTINS FAGUNDES, falecida no Retiro dos Pintos/Itatiaiuçu em 30-NOV-1895. Casada com ANTÔNIO CUSTÓDIO MOREIRA, residentes na Boa Vista/Itatiaiuçu em 1856. O casal teve os seguintes filhos:
- 1(IV)- TOBIAS MARTINS FAGUNDES. Casado em 28-ABR-1866 em Itatiaiuçu com sua prima RITA MARTINS FAGUNDES, filha de João de Faria Sodré e Josefa Martins Fagundes. Pais de FRANCISCO MARTINS FAGUNDES, nascido em 1867, falecido solteiro com 24 anos em 19-OUT-1891
  - 2(IV)- MARIA UMBELINA DE JESUS, nascida em 1839. Casada com JOAQUIM BARBOSA.
  - 3(IV)- FELICIDADE MARTINS FAGUNDES, nascida em 1836. Casada com JOSÉ HONORATO DE ALMEIDA.
- III- JOSEFA MARTINS FAGUNDES. Casada com seu primo paterno JOÃO DE FARIA SODRÉ, filho de Antônio de Faria Sodré e Clara Martins Fagundes, neto materno de Manoel Martins Fagundes e Felizarda da Silva Pereira. Pais de EUGÊNIA MARIA DE FARIA, (processo matrimonial 104328 da Cúria de Mariana) com JOAQUIM MARQUES MACHADO JÚNIOR, viúvo de COLLETA MARIA DE FARIA, filho de Joaquim Marques Machado e Maria do Carmo de Jesus. Evaristo Martins Fagundes, avô materno de Eugênia é irmão de Domingos Martins Fagundes, avô materno de Joaquim Marques, filhos de Manoel Martins Fagundes e Felizarda da Silva Pereira. Eugênia casou com 18 anos às 13 horas do dia 20-FEV-1892 com Joaquim Marques Machado Júnior, neto materno de Domingos Martins Fagundes e Francisca de Aquino de Jesus, testemunhas: João Pedro Guimarães e Zacarias Ribeiro de Camargos. Joaquim e Eugênia são pais de MARIA DA CONCEIÇÃO, NASCIDA EM 1898, casada em Itatiaiuçu, em 31-JUL-1913 com FLAVIANO FERREIRA PINTO, nascido em 1894, filho de João Ferreira Pinto e Flaviana Maria de Jesus.
- III- MARIA DOROTHEA FAGUNDES, nascida em 16-DEZ-1833, batizada em 2-FEV-1834 na Capela de São Luiz Rei, em Mostardas/RS. Casada em 1-JUN-

1847 na Capela de São Luiz em Mostardas/RS, com JOSÉ ANTÔNIO ESPÍNDOLA, filho de Manoel Antônio de Espíndola e Ana Clara de Jesus.

- III- MARCELINA DOROTHEA FAGUNDES, nascida em 5-JUN-1837, batizada na Capela de São Luiz Rei, em Mostardas/RS EM 4-JAN-1838. Casada em 25-JUN-1859, na Capela de São Luiz Rei, em Mostardas, com JOÃO ANTÔNIO DE SOUZA, filho de João Antônio de Souza e Joaquina Francisca de Souza.
- III- GENEROSA FAGUNDES, nascida em 5-JUN-1837, batizada na Capela de São Luiz Rei, em Mostardas/RS, em 4-JAN-1838.
- III- UMBELINA DOROTHEA FAGUNDES, casada em 21-MAIO-1853 na Capela de São Luiz Rei, Mostardas/RS com PROCÓPIO VIEIRA ROSCA, filho de Luiz Vieira Rosca e Floriana Maria de Jesus.

#### § 2º

- II- DOMINGOS MARTINS FAGUNDES (filho de Manoel Martins Fagundes do § 1º nº I). Casado com FRANCISCA AQUINO DE JESUS em 7-AGO-1825. Francisca, enviuvando casou 2ª vez com Antônio da Silva Pinto. Domingos faleceu em 1834 sem testamento em Itatiaiusu onde residia e seu inventário está arquivado em Sabará (CPON (16)535). Deixou o filho José de 4 anos e uma filha Maria de 9 meses, sendo nomeado tutor o tio paterno Jose Martins Fagundes. Deixou casa nas terras de seu pai, parte nas terras da Fazenda de Trás da Serra, denominada 3 Barras. Seus herdeiros participaram da divisão das Fazendas 3 Barras, Cedro e Tabuões, que eram em sociedade do falecido com seu pai e com seu cunhado Antônio de Faria Sodré. Pelas contas apresentadas pelo tutor dos órfãos em 5-NOV-1839; JOSÉ com 11 anos e MARIA com 8 anos viviam em companhia dos avós paternos Manoel e Felizarda. Em 20-NOV-1845, JOSÉ MARTINS FAGUNDES, filho de Domingos Martins Fagundes e Francisca Aquino de Jesus, habilitou-se para reger seus bens. Francisca de Aquino de Jesus, casou pela 2ª vez com Antônio da Silva Pinto, e em 1835 eram moradores na Ponta da Serra/Itatiaiusú e pais de HIGINO FERREIRA PINTO. O casal teve os seguintes filhos:
  - 1(III)- JOSÉ MARTINS FAGUNDES, que segue.
  - 2(III)- MARIA DO CARMO DE JESUS, que segue.
- III- JOSÉ MARTINS FAGUNDES, batizado na Capela de Santana de São Acima em 5-AGO-1825, pelo padre José Bernardino de Souza, tendo por padrinhos o avô paterno Manoel Martins Fagundes e Maria Antônia. Casado com ADEODATA ANTUNES DA CONCEIÇÃO, nascida em 1824, falecida em Itatiaiusú em 14-AGO-1904, Moradores na Fazenda do Retiro em Itatiaiusú.

Em 2-AGO-1859, depois de um Processo Judicial movido por Maria Claudina de Camargos, 2ª mulher de seu avô Manoel Martins Fagundes; José Martins Fagundes, neto e afilhado de Manoel Martins Fagundes, como testemunha declarou que o avô estava zangado do juízo (louco), o que culminou com a interdição do mesmo pelo Juiz e José Martins Fagundes, foi nomeado Curador de seu avô. Recusou o encargo, alegando que era seu afilhado (mais um motivo para ser o curador) e que morava longe (podia levar o avô para sua casa, pois não tinha filhos). Isto tudo demonstra que como outros, estava somente interessado na interdição do AVÔ e anulação de seu Testamento para abocanhar mais herança. Sem geração, não teve filhos para fazer com ele o mesmo que fez com seu avô e padrinho que o criou, juntamente com sua irmã depois da morte prematura do pai Domingos Martins Fagundes. Manoel, já estava velho e doente e o testemunho de seu neto foi determinante na decisão do Juiz para interditá-lo.

III- MARIA DO CARMO DE JESUS, nascida em 1832. Casada com JOAQUIM MARQUES MACHADO. Em 21-ABR-1856, Joaquim Marques Machado, morador em Itatiaiusú, declarou que possuía um pedaço de campos na Fazenda de Manoel Martins Fagundes, em comum com herdeiros do mesmo e cujas divisas ignorava. O casal teve os seguintes filhos:

1(IV)-JOAQUIM MARQUES MACHADO JÚNIOR. Falecido em 18-SET-1922 no Retiro dos Pintos. Casado em 26-OUT-1866 com sua prima COLLETA MARIA DE FARIA ou COLLETA MARTINS FAGUNDES, nascida em 1852, falecida de parto em Itatiaiusú em 25-ABR-1891, filha de João de Faria Sodré e Josefa Martins Fagundes, neta paterna de Antônio de Faria Sodré e Clara Martins Fagundes. Em seu óbito consta como viúvo de sua 2ª mulher EUGÊNIA MARIA DE FARIA, irmã de sua 1ª mulher. Casado 2ª vez com 45 anos em 20-FEV-1892, às 13 horas com sua cunhada EUGÊNIA MARIA DE FARIA, parentes em 3º grau (Processo de dispensa matrimonial 104328 da Cúria de Mariana/MG) Domingos Martins Fagundes, avô materno de JOAQUIM, é irmão de Evaristo Martins Fagundes, avô materno de EUGÊNIA, ambos filhos de Manoel Martins Fagundes e Felizarda da Silva Pereira.

Filhos do 1º casamento:

1(V)- MARIA COLLETA DE FARIA, batizada pelo padre Joaquim Nogueira Penido, em 24-JUN-1874, tendo por padrinhos Miguel Arcanjo Nogueira Penido e sua mulher Felicidade Maria de Jesus. Casada em Itatiaiusú em 17-ABR-1901 com JOSÉ FERREIRA TELES, viúvo de Francisca Cândida de Jesus, filho de Vicente Ferreira Teles e Rita Pinto. Pais de MARIA, nascida em 2-MAR-



- 1903, em Ponte Estreita/Itatiaiusu; JOSÉ, gêmeo com Maria; ANA, nascida no Palmital em 11-SET-1905.
- 2(V)- ANA MARQUES DE JESUS, batizada em 4-AGO-1876 em Itatiaiusú pelo padre Eusébio Nogueira Penido, tendo por padrinho Custódio Dornas. Casada com JOÃO GOMES DE MENESES, filho de Francisco Gomes de Meneses, batizado em 28-JUL-1844 e Maria Francisca do Carmo da Fonseca, neto paterno de Manoel Gomes Meneses e Maria Rita da Fonseca, bisneto paterno de (Manoel Gomes) capitão Francisco João de Meneses, batizado em 22-NOV-1781, e Bernardina Firmiana de Jesus, e de (Maria Rita) Manoel Gomes de Miranda e Maria da Fonseca e Silva, trineto materno de (Francisco João) Alferes José Teles de Meneses e Eugênia Maria de São Joaquim, e de (Bernardina) capitão Manoel Gomes Pinheiro e Teresa Maria da Silva. Pais de um filho que faleceu com 24 dias, em 13-MAR-1908.
- 3(V)- JOÃO MACHADO DE FARIA FILHO, batizado em 6-SET-1878 em Itatiaiusú, tendo por padrinhos o padre Eusébio Nogueira Penido e Joana Maria de Jesus. Casado em Itaúna/MG em 5-MAIO-1906, com MARIA NOGUEIRA DE SOUZA, tendo por testemunhas; Djalma Nogueira e Francisco Alves.
- 4(V)- JOÃO MARQUES MACHADO JÚNIOR. Casado em Itatiaiusú em 28-MAR-1909, com 30 anos, com FRANCISCA MARIA DA CONCEIÇÃO, com 32 anos, viúva de Severiano Silva Pinto, filho de Higino Ferreira Pinto e Cândida Maria da Conceição. Casado em Itatiaiusú em 6-AGO-1913, já viúvo de Francisca Maria da Conceição, com MARIA ALEIXA DE JESUS, nascida em 1891, filha de Sebastião Pereira Rosa e Carmelina.
- 5(V)- PEDRO MARQUES MACHADO DE FARIA, batizado em 12-SET-1879 em Itatiaiusú, tendo por padrinhos Pedro Ribeiro de Andrade e Francisca Gabriela de Jesus. Solteiro.
- 6(V)- AMÉLIA ALEXANDRINA CRUZ, nascida em 3-MAIO-1882, batizada em 12-MAIO-1882 em Itatiaiusú, tendo por padrinhos Clemente Faria de Queiroz e Maria Alves de Moraes.
- 7(V)- ACÁCIO MARQUES MACHADO, nascido em 1884. Falecido em 5-NOV-1938. Casado com CUSTÓDIA.
- 8(V)- ANTÔNIO MARQUES MACHADO DE FARIA, nascido em 1878. Casado com LUIZA FELIZARDA DE JESUS, filha Higino de Faria Sodré e Maria Felizarda de Jesus, residentes em Mateus Leme/MG. Pais de FLORIANO, batizado em 4-MAIO-1919, tendo por padrinhos João José Bento e Luiza Eugênia de Faria;

ANTÔNIO, nascido em 5-MAR-1901 no Pouso Alegre/Itatiaiuussú; CONCEIÇÃO, nascida em 3-NOV-1902; AMÉLIA, nascida em 1-OUT-1904 no Córrego Moreira, tendo por padrinhos o avô materno Higino de Faria Sodré, residente em Serra Azul e Amélia Felizarda de Jesus;

9(V)- SEBASTIÃO MARQUES MACHADO DE FARIA, nascido em 1880. Casado com MARIA.

10(V)-JOAQUIM MACHADO DE FARIA, nascido em 1882.

11(V)-FRANCISCO MACHADO DE FARIA. Casado com ELISA MARIA DE JESUS, filha de Valeriano José Machado e Silvana Maximiniana de Jesus. Pais de RITA, batizada em 15-JUL-1880, tendo por padrinhos Antônio Moreira de Magalhães e Maria Adelina da Conceição; EMÍLIA, nascida em 3-MAIO-1881, batizada em Itaúna/MG em 5-JUN-1881, tendo por padrinhos Manoel Rodrigues Pereira e Maria Joaquina de Jesus.

Filhos do 2º casamento:

12(V)-NARCISA EUGÊNIA DE JESUS, nascido em 1892.

13(V)-BALBINA MARIA DE JESUS, nascida em 1896. Casada com EVARISTO.

14(V)-MARIA DA CONCEIÇÃO, nascida em 1898. Casada em Itatiaiuussú em 31-JUL-1913 com FLAVIANO PEREIRA PINTO, nascido em 1894, filho de João Pinto Brandão e Flaviana Maria de Jesus, testemunhas; João Evangelista da Silva Marra e João Marra Cruz.

15(V)-RAIMUNDA MARIA DE JESUS, nascida em 1899.

2(IV)-CUSTÓDIA MARIA DE JESUS, casada com ANTÔNIO PEREIRA CARDOSO, filho de Silvério Pereira Cardoso, nascido em 1823 e Emerenciana Maria de Jesus, nascida em 1826, neto paterno de José Pereira Cardoso e Narcisa Marra da Silva, neto materno de João da Silva Pimenta e Emerenciana Maria de Jesus . O casal teve os seguintes filhos:

1(V)- JOSÉ PEREIRA PRIMO, nascido em 1889, falecido em 30-AGO-1941 em Itatiaiuussú. Casado com ISALTINA PEREIRA FONSECA. Pais de JOSÉ MARINHO FONSECA, nascido em 1912; CUSTÓDIO PEREIRA FONSECA, nascido em 1914; ALEXANDRE PEREIRA DA FONSECA, nascido em 1918; MARIA AMÉLIA FONSECA, nascida em 1925; JUVENTINO PEREIRA DA FONSECA, nascido em 1927; OLENTINA DA CONCEIÇÃO FONSECA, nascida em 1929; MARIA DAS DÔRES FONSECA, nascida em 1934.

- 2(V)- AMÉRICA, nascida em Itatiaiuussú em 31-OUT-1890.
- 3(V)- JOÃO, nascido em 17-MAR-1893.
- 4(V)- FRANCISCO, nascido em 10-OUT-1900 em Itatiaiuussú.
- 5(V)- JUVENTINA MARQUES PEREIRA, nascida em 15-AGO-1908.  
Casada em Itatiaiuussú em 13-FEV-1929 com LINDOLFO DA  
SILVA PRADO, nascido em 1-FEV-1891, filho de Cândido da  
Costa Prado e Coleta Carolina da Silva Campos
- 3(IV)-PERCILIANA MARIA DA CONCEIÇÃO, casada com ANTÔNIO  
MARTINS DE SOUZA, filho de Joaquim Antônio Martins e Rita Antônia  
de Faria. O casal teve os seguintes filhos:
  - 1(V)- MARIA, nascida em 23-JAN-1902.
  - 2(V)- RAIMUNDA, nascida em Baú/Itatiaiuussú, em 25-JAN-1904.

## § 3º

- II- CLARA MARTINS FAGUNDES (filha de Manoel Martins Fagundes, do § 1º nº I). Nascida em 1797. Falecida em 1835. Casada com ANTÔNIO DE FARIA SODRÉ, nascido em 1795, filho de Laureano Antônio de Faria e Isabel Antônia de Faria. De acordo com o Registro de Terras de Pitangui/MG, datado de 5-ABR-1856, Antônio de Faria Sodré possuía uma parte da Fazenda Palmital, divisando com Jerônimo Mourão, um alqueire de terras na Fazenda Capuava, em comum com Júlio César e herdeiros e uma parte na Fazenda Caxambu, em comum com Francisco Soares de Faria, divisando com as Fazendas Pinheiro e Frazão. No Mapa de população de Santana de São João Acima (Itaúna/MG) de 1831, consta no quarteirão 12: Antônio de Faria Sodré, branco, 36 anos, negociante, Clara Martins, branca, 34 anos, e os filhos; João, 14 anos; Francisco, 10 anos; Antônio, 5 anos; Francelina, 7 anos; Maria, 2 anos e os escravos João, Antônio, Antônia e Rita. Na lista de fogos do Curato de Santana de 1842 consta no 5º quarteirão Antônio de Faria Sodré e na lista de eleitores seu nome consta no 4º quarteirão. Antônio de Faria Sodré, ficando viúvo em 1833, casou pela 2ª vez em Itaúna, em 28-JAN-1843 com RITA JOAQUINA DE MORAIS, natural de Santana de São João Acima, filha de Antônio José Alves de Carvalho e Antônia Joaquina de Moraes, neta paterna de Francisco Alves de Carvalho e Maria Josefa de Camargo, bisneta paterna de Gabriel da Silva Pereira e Florência Cardoso de Camargo, testemunhas; T.C. Antônio Lopes Cançado e S. M. Manoel Gonçalves Cançado. Rita Joaquina faleceu, já viúva em Pitangui, na Fazenda do Alemão, com 77 anos, em 5-JUL-1895. Encontramos no Mapa de Órfãos da década de 1840 de Pitangui, arquivado no Arquivo Público Mineiro, a partir do nº 671; os órfãos de Clara Martins Fagundes: Francelina, 10 anos; Antônio, 8 anos; Maria,

6 anos; Manoel, 4 anos; Domingos, 4 anos; Ana, 2 anos, pai Antônio de Faria Sodré, nomeado Tutor. Encontramos Processo de 1836, no qual Antônio de Faria Sodré, notifica Francisco de Fraga e Melo, Joana Gomes, Bernardo e sua mulher Maria Joaquina, Francisco Gomes e sua mulher, designação para o mentecapto filho de Francisco Gomes e a herdeira Maria que se achava ausente, porque não estava mais interessado em continuar com terreno em comum com eles, por lhe estar sendo prejudicial e pediu a divisão da Fazenda dos Tabuões em Santana de São João Acima e nomeou para louvados Camilo Coelho Duarte e Quintiliano Lopes Cançado. O casal teve os seguintes filhos:

- 1(III)- JOÃO DE FARIA SODRÉ, que segue.
- 2(III)- FRANCISCO DE ASSIS FARIA, que segue.
- 3(III)- ANTÔNIO DE FARIA FAGUNDES OU SODRÉ, que segue.
- 4(III)- FRANCELINA MARIA DE JESUS, que segue.
- 5(III)- MARIA FELIZARDA DE FARIA OU DA CONCEIÇÃO, que segue.
- 6(III)- MANOEL DE FARIA SODRÉ, que segue.
- 7(III)- DOMINGOS DE FARIA SODRÉ, que segue.
- 8(III)- ANA CLARA DE FARIA, que segue.

III- JOÃO DE FARIA SODRÉ, nascido em 1817. Seu nome consta no Livro de Matrícula da Guarda Nacional de 1850, Santana, com 33 anos, casado com filhos, renda de 200 mil reis. Em 9-MAR-1856, João de Faria Sodré possuía na Fazenda dos Tabuões, terras de cultura em comum com Manoel Martins Fagundes e seus herdeiros. Casado com sua prima JOSEFA MARTINS FAGUNDES, filha de Evaristo Martins Fagundes e Dorothea Teresa Fagundes, neta paterna de Manoel Martins Fagundes e Felizarda da Silva Pereira. O casal teve os seguintes filhos:

- 1(IV)-JOÃO PAULO DE FARIA, que segue.
- 2(IV)-MARIA DE JESUS FARIA, que segue.
- 3(IV)-RITA MARTINS FAGUNDES, que segue
- 4(IV)-LIZANDRO, batizado em 14-AGO-1843, tendo por padrinhos Antônio José Rodrigues e Maria de Jesus.
- 5(IV)-FRANCELINA, batizada em 12-FEV-1865, em Itatiaiuussú, tendo por padrinhos João Francisco Antunes e Balbina Umbelina de Jesus.
- 6(IV)-COLLETA MARIA DE FARIA, que segue.
- 7(IV)-EUGÊNIA MARIA DE FARIA, que segue.

- IV- JOÃO PAULO DE FARIA, casado com RITA MARIA DE JESUS, filha de João Coelho Fraga e Maria Francelina de Camargos. Pais de MARIA, batizada em 30-SET-1881, tendo por padrinhos o avô materno João Coelho Fraga e Maria do Carmo de Jesus; MANOEL, nascido em 30-SET-1881, registrado em 16-OUT-1881.
- IV- MARIA DE JESUS FARIA, batizada em 19-NOV-1840, tendo por padrinhos Manoel Martins Fagundes e Francisca. Casada em 20-OUT-1856 com VICENTE FERREIRA ROSA, filho de Vicente Antônio da Fonseca e Maria da Conceição, testemunhas; Miguel Arcanjo Nogueira Penido e Antônio Teixeira de Camargos.
- IV- RITA MARTINS FAGUNDES, batizada pelo padre Antônio Domingues Maia, em 5-OUT-1842, tendo por padrinhos Antônio de Faria Sodré e Francelina Maria de Jesus. Casada em 28-ABR-1866 com seu primo TOBIAS MARTINS FAGUNDES, filho de Antônio Custódio Moreira e Rita Martins Fagundes, neto materno de Evaristo Martins Fagundes e Dorothea Teresa Fagundes, testemunhas; Miguel Arcanjo Nogueira Penido e sua mulher Felicidade Maria de Jesus., Pais de FRANCISCO MARTINS FAGUNDES, falecido com 24 anos, solteiro em 19-OUT-1894.
- IV- COLLETA MARIA DE FARIA, nascida em 1852, falecida de parto em 25-ABR-1891 em Itatiaiuussú. Casada em Itatiaiuussú, em 20-OUT-1866 com seu primo JOAQUIM MARQUES MACHADO JÚNIOR OU DE QUEIROZ, filho de Joaquim Marques Machado e Maria do Carmo de Jesus, neto materno de Domingos Martins Fagundes e Francisca de Aquino de Jesus, testemunhas; Miguel Arcanjo Nogueira Penido e Antônio Teixeira de Camargos. Geração descrita no § 2º - II-DOMINGOS MARTINS FAGUNDES, em 1(IV)-JOAQUIM MARQUES MACHADO JÚNIOR – Filhos do 1º casamento.
- IV- EUGÊNIA MARIA DE FARIA. Casada, com 28 anos (Processo de dispensa matrimonial 104328 da Cúria de Mariana), em 20-FEV-1892 com seu primo JOAQUIM MARQUES MACHADO JÚNIOR OU DE QUEIROZ, com 45 anos, viúvo de sua irmã Colleta Maria de Faria, filho de Joaquim Marques Machado e Maria do Carmo de Jesus. Evaristo Martins Fagundes, avô materno de EUGÊNIA, é irmão de Domingos Martins Fagundes, avô materno de JOAQUIM, filhos de Manoel Martins Fagundes e Felizarda da Silva Pereira. Testemunhas do casamento; Zacarias Ribeiro de Camargos e João Pedro Guimarães. Geração descrita no § 2º - II-DOMINGOS MARTINS FAGUNDES,

em 1(IV)-JOAQUIM MARQUES MACHADO JÚNIOR – Filhos do 2º casamento.

- III- FRANCISCO DE ASSIS FARIA, nascido em 1819. Casado em 18-FEV-1843 com ANA JOAQUINA DE MORAIS, testemunhas; T.C. Antônio Lopes Cançado e Manoel Martins Fagundes.
- III- ANTÔNIO DE FARIA FAGUNDES OU SODRÉ, nascido em 1826. Falecido com testamento feito em Dores do Indaiá/MG, em 16-JAN-1910, escrito por Miguel José Barbosa, registrado no Livro de Testamentos de Dores do Indaiá em 31-MAIO-1910. Testamenteiros; 1º) sua mulher Rita Cândida de Jesus, 2º) o genro Joaquim Elias Pereira, 3º) o filho João Crisóstomo de Faria. Deixou 7 filhos vivos maiores: João, Maria José, Amélia, Regina, Genoveva, Hipólito e Generoso. Casado em 28-JAN-1843 com RITA CÂNDIDA DE JESUS ou RITA JOAQUINA DE MORAIS, nascida em Pitangui/MG, filha de Luiz Antônio Chaves e Maria José de Moraes. RITA fez testamento em Dores do Indaiá em 1910, deixando os filhos; João, Maria José, Amélia, Regina, Genoveva, Hipólito e Generoso. Testamenteiros; 1º) o marido Antônio de Faria Fagundes, 2º) o genro Joaquim Elias Pereira, 3º) o filho João Crisóstomo de Faria. O casal teve os seguintes filhos:
- 1(IV)-JOÃO CRISÓSTOMO DE FARIA, que segue.
  - 2(IV)-FRANCISCO, batizado em Pitangui, em 29-ABR-1865 pelo padre Vicente Ferreira Guimarães, tendo por padrinhos Antônio Luiz de Faria e Genoveva Marra da Silva.
  - 3(IV)-TOBIAS, batizado em Pitangui, pelo padre Vicente Ferreira Guimarães, em 6-FEV-1859, tendo por padrinhos Antônio de Faria Sodré e sua 2ª mulher Rita Joaquina de Moraes.
  - 4(IV)-GENEROSO AUGUSTO DE FARIA, batizado em Pitangui pelo padre Vicente, em 13-MAIO-1862, tendo por padrinhos Domingos de Faria Sodré e Maria Luiza de Moraes. Casado.
  - 5(IV)-FREDERICO, batizado em 29-JUL-1865 pelo padre Vicente, tendo por padrinhos Antônio Luiz de Faria e Genoveva Marra da Silva,
  - 6(IV)-MARIA JOSÉ DE FARIA, solteira em 1910, residente em Dores do Indaiá/MG.
  - 7(IV)-AMÉLIA CÂNDIDA DE FARIA, casada com JOSÉ FRANCISCO SOARES.
  - 8(IV)-REGINA LUIZA DE FARIA, casada com ANTÔNIO DE PAULA MELO.

9(IV)-GENOVEVA MARIA DE SÃO JOSÉ, casada com JOAQUIM ELIAS PEREIRA.

10(IV)-HIPÓLITO AUGUSTO DE FARIA, casado.

IV- JOÃO CRISÓSTEMO DE FARIA, batizado em 28-JAN-1860, pelo padre Vicente Ferreira Guimarães, tendo por padrinhos João Cesário Fernandes e Ana Mamede do Espírito Santo. Casado com MARIA URBANA DE SOUZA, filha de José de Souza Coelho e Laura Urbana de Lima. Casado 2ª vez com ROMUALDA DAS CHAGAS FARIA.

Filhos do 1º casamento:

1(V)-OSÓRIO DE FARIA, que segue.

2(V)-RITA DE FARIA

3(V)-GENOVEVA DE FARIA

Filhos do 2º casamento:

4(V)-DÁCIO DE FARIA

5(V)-LAURO DE FARIA

6(V)-MARCONDES DE FARIA

7(V)-ALDA, casada com SOLON VITOI DE MELO

8(V)-JOÃO CHAGAS DE FARIA (Doutor Di)

V- OSORIO DE FARIA casado com LAURA ASSUNÇÃO. O casal teve os seguintes filhos:

1(VI)-TIAGO FARIA, que segue.

VI- TIAGO FARIA. Casado com FRANCISCA AZEVEDO DE FARIA, filha de Pedro Lopes de Azevedo e Isabel Álvares da Silva, neta paterna de Celestino Lopes e Petrolina Lopes, neta materna de Saint-Clair Ferreira Álvares e Francisca de Camargo, bisneta materna de (Saint-Clair Ferreira) Manoel Ferreira Álvares da Silva e Maria de Campos Álvares, trineta materna de (Manoel Ferreira) Francisco Ribeiro de Camargos e Lourença Álvares da Silva, e de (Maria de Campos Álvares) Sebastião de Campos Cordeiro e Josefina de Oliveira Campos. O casal teve os seguintes filhos:

1(VII)-MARIA DO PERPÉTUO SOCORRO

2(VII)-LAURA MARIA DE ASSUNÇÃO.

3(VII)-JOSÉ EUSTÁQUIO FARIA.

4(VII)-IZABEL DE AZEVEDO FARIA SILVEIRA, que segue

- 5(VII)-EDWIGES DE AZEVEDO FARIA SANTOS.  
6(VII)-NEILA ÁLVARES DE OLIVEIRA  
7(VII)-ELIANA APARECIDA DE FARIA.  
8(VII)-ANTÔNIO FERNANDO FARIA.  
9(VII)-MARIA AUXILIADORA DE FARIA.
- VII- IZABEL DE AZEVEDO FARIA SILVEIRA, nascida em São Gotardo/MG em 31-MAR-1949. Casada em 11-DEZ-1971 em Dores do Indaiá/MG com ÁUREO NOGUEIRA DA SILVEIRA, nascido em 31-MAR-1938, filho de Hemétrio Camilo da Silveira e Ezamira Nogueira. O casal teve os seguintes filhos:
- 1(VIII)-LILIAN DE AZEVEDO SILVEIRA MONTEIRO, casada com ALUÍZIO MONTEIRO JÚNIOR. Pais de LAIS NOGUEIRA MONTEIRO e MARINA NOGUEIRA MONTEIRO.  
2(VIII)-GISELE DE AZEVEDO SILVEIRA, casada com LEONARDO JOSÉ FERREIRA DA SILVA. Pais de LETÍCIA NOGUEIRA GRASSI FERREIRA.  
3(VIII)-CIBELE NOGUEIRA DA SILVEIRA BORBA, casada com HENDERSON LOUREIRO BORBA. Pais de SAULO NOGUEIRA BORBA.
- III- FRANCELINA MARIA DE JESUS, nascida em 1828. Casada em Itaúna em 26-JUL-1847 com ANTÔNIO SILVÉRIO DE SOUZA, nascido em 1827, filho de Venâncio José de Souza e Cândida Maria de São José, neto paterno de Domingos Lopes de Souza e Quitéria Francisca da Conceição, bisneto paterno de (Domingos Lopes de Souza) Francisco de Souza Ribeiro e Brígida Rodrigues Lopes, e de (Quitéria Francisca) João de Deus Fialho e Ana Coelho do Espírito Santo, trineto paterno de (Brígida) Bento Lopes da Silva e Inês Rodrigues do Espírito Santo, e de (Ana Coelho) Quitéria Rodrigues Lopes, tetraneto paterno de (Quitéria Rodrigues Lopes) Bento Lopes da Silva e Inês Rodrigues do Espírito Santo. testemunhas; Miguel Arcanjo Nogueira Penido e Manoel Pereira da Silva. O casal teve os seguintes filhos:
- 1(IV)-CÂNDIDA MARIA DE JESUS, que segue.  
2(IV)-MIGUEL ANTÔNIO DE FARIA, que segue.  
3(IV)-MARIA CLARA DE JESUS, nascida em 1851.  
4(IV)-ANTÔNIO AMÂNCIO DE SOUZA, nascido em 1853.  
5(IV)-CLARA MARIA DE JESUS, que segue.  
6(IV)-LUIZ ANTÔNIO DE FARIA, que segue.



7(IV)-ANA MARIA DE JESUS, nascida em 1858.

- IV- CÂNDIDA MARIA DE JESUS, batizada em Itatiaiuussú em 13-JUN-1864, pelo padre Siqueira, tendo por padrinhos Eduardo Rodrigues Fonseca e Antônia Rodrigues de Souza.
- IV- MIGUEL ANTÔNIO DE FARIA, nascido em 1861. Casado em 26-SET-1891 com RITA MARIA DA CONCEIÇÃO, filha de Venâncio Antônio de Souza e Joaquina Maria de Jesus, neta paterna de Venâncio José de Souza e Cândida Maria de São José, neta materna do capitão Antônio Pereira Arruda e Mônica Maria de Jesus, bisneta paterna de Domingos Lopes de Souza e Quitéria Francisca da Conceição, bisneta materna de (Antônio Pereira Arruda) Manoel Pereira dos Santos e Rosa Maria de Jesus, e de (Mônica) Manoel Martins Fagundes e Felizarda da Silva Pereira.
- IV- CLARA MARIA DE JESUS, nascida em 1857. Casada com MIGUEL PEREIRA ARRUDA, filho de João Venâncio de Souza e Maria Cândida de Jesus, Pais de JOSINA, nascida em 12-FEV-1900, tendo por padrinhos Juscelino Ferreira Gomes e Maria Belarmina de Souza.
- IV- LUIZ ANTÔNIO DE FARIA, NASCIDO EM 1849. Casado em 26-NOV-1892 com GUILHERMINA MARIA DE JESUS, nascida em 1862, falecida em 4-MAIO-1918, em Cruz das Almas, filha de Jacinto Alves Ferreira e Ana Maria de Jesus. Pais de MARIA FRANCELINA DE JESUS, nascida em 1896, casada 1ª vez com JOSÉ CÂNDIDO PEIXOTO e 2ª vez com JOÃO JOSÉ PEREIRA, em 3-SET-1916, nascido em 1892, filho de José Pereira de Souza e Ana Filomena do Espírito Santo; MIGUEL LUIZ DE SOUZA, nascido em 13-ABR-1893, casado em 12-OUT-1918 com MARIA FLORINDA DE JESUS, nascida em 23-SET-1892, filha de Antônio Alves Negrão e Cecília Maria de Jesus; JOSÉ ALVES PEREIRA, nascido em 1876, casado com JOVELINA MARIA DOS SANTOS.
- III- MARIA FELIZARDA DE FARIA OU DA CONCEIÇÃO, nascida em 1929. Casada com JOSÉ LUIZ PEREIRA. O casal teve os seguintes filhos:
- 1(IV)-ANTÔNIO LUIZ DE FARIA, que segue.
- 2(IV)-FRANCELINA DE FARIA, falecida nos Garcias em 24-MAIO-1892, o declarante foi seu irmão João Lourenço Justiniano.
- 3(IV)-JOÃO LOURENÇO JUSTINIANO.

4(IV)-MARIA LUIZA DE FARIA, que segue.

- IV- ANTÔNIO LUIZ DE FARIA, nascido em 1827. Casado com sua prima materna MARIA PAULA DA CONCEIÇÃO, filha de João Paulino da Silva e Francisca Martins Fagundes. O casal teve os seguintes filhos:
- 1(V)-RAMILA, nascida em 9-OUT-1881, batizada em 9-OUT-1881, teve como padrinhos Nicolau Ribeiro de Camargos e Francisca Maria da Silva.
  - 2(V)-ANA, batizada em Itaúna em 12-JAN-1873, tendo por padrinhos Marinho Olímpio de Faria e Ana Esméria.
  - 3(V)-MANOEL, batizado em 7-OUT-1877, tendo por padrinhos Manoel Ribeiro de Camargos e Laurinda Nogueira de Camargos.
  - 4(V)-HERMÓGENES, batizado em 15-OUT-1866, tendo por padrinhos o padre Delfino José Rodrigues e Francisca Martins Fagundes.
  - 5(V)-JOSINA, batizada pelo padre João Batista de Miranda em 18-DEZ-1859, tendo por padrinhos Francisco Correa de Camargos e Rita Luiza de Faria.
  - 6(V)-JOSÉ, batizado em 15-JUN-1865, tendo por padrinhos Antônio Manoel da Fonseca e Isabel Luiza de Faria.
  - 7(V)- ANTÔNIO, batizado em 19-ABR-1863, tendo por padrinhos João Ribeiro de Azambuja e Ana Benta da Silva.
- IV- MARIA LUIZA DE FARIA. Casada em 28-JAN-1843 com MANOEL MARTINS FAGUNDES, filho de José Martins Fagundes, nascido em 1793 e Ana Benta da Silva, nascida em Mateus Leme em 1800. O casal teve os seguintes filhos;
- 1(V)-EUGÊNIA LUIZA DE FARIA, casada com JOAQUIM JOSÉ DA FONSECA, filho de Manoel José da Fonseca e Luiza ou Luzia Maria de Faria. Pais de AUTA, nascida em 3-JUN-1882, batizada em 29-JUN-1882; ISABEL LUIZA DE FARIA, casada com QUIRINO BENTO DA FONSECA, filho de Joaquim José Bento e Maria Custódia de Jesus, estes pais de MARIA, nascida em 26-ABR-1898; PEDRO, batizado em 10-JUL-1863; JOAQUIM, batizado em 24-AGO-1864; MARIA, batizada em 14-MAR-1869; MIGUEL, falecido com 27 dias em 30-AGO-1880.
- III- MANOEL DE FARIA SODRÉ, nascido em 1831. Casado com MARIA LUIZA DE FREITAS. O casal teve os seguintes filhos:
- 1(IV)-CHRISTINA, batizada em 6-ABR-1862 em Pitangui, tendo por padrinhos João José de Freitas e Maria Luiza de Freitas.

2(IV)-REGINA, batizada em Pitangui em 29-ABR-1866, tendo por padrinhos Antônio Lopes de Castro Miranda e Luiza de Freitas.

III- DOMINGOS DE FARIA SODRÉ, nascido em 1831. Gêmeo com Manoel de Faria Sodré. Casado com MARIA LUIZA DE MORAIS. O casal teve os seguintes filhos:

1(IV)-JOÃO, batizado em 23-JUL-1862 em Pitangui, tendo por padrinhos Francisco Luiz de Faria e Maria Marra da Silva.

2(IV)-ANTÔNIO, batizado em Pitangui pelo padre Miguel Raimundo da Rocha Bahia, em 11-ABR-1860, tendo por padrinhos Antônio Luiz de Faria e Genoveva Maria da Silva

III- ANA CLARA DE FARIA, nascida em 1833. Casada em 1855 em Pitangui (Processo de dispensa matrimonial 104370 da Cúria de Mariana/MG.) com JOAQUIM MARTINS FAGUNDES, filho de Marcelino Martins Fagundes. Manoel Martins Fagundes, avô materno de ANA CLARA é irmão de Marcelino Martins Fagundes, pai de JOAQUIM, O casal teve os seguintes filhos:

1(IV)-MARIA, batizada em 18-ABR-1858 em Pitangui, tendo por padrinhos Antônio de Faria Sodré e Maria Clara de Faria Sodré.

2(IV)-MARTINHO, batizado em 30-JUN-1863 em Pitangui, tendo por padrinhos Manoel Martins Fagundes e Francisca de Freitas.

3(IV)-LUIZ, batizado em 6-OUT-1864, tendo por padrinhos José Maria de Castro Lima e Maria Felizarda de Faria.

4(IV)-CLARA, batizada em Pitangui pelo padre Belchior, em 26-SET-1861, tendo por padrinhos Domingos de Faria Sodré e Maria Luiza.

#### § 4º

II- JOSÉ MARTINS FAGUNDES (filho de Manoel Martins Fagundes do § 1º nº I), nascido em 1793. Casado com ANA BENTA DA SILVA, nascida em Mateus Leme/MG em 1800, falecida em 29-MAR-1881. No Mapa de população de Santana de São João Acima de 1831, consta no 12º quarteirão José Martins Fagundes, branco, 38 anos, negociante, Ana Benta, branca, 31 anos, e os filhos; Manoel, com 11 anos; Francisca, 8 anos, e os escravos Francisco e Rita. O casal teve os seguintes filhos:

1(III)- MANOEL JOSÉ MARTINS FAGUNDES, que segue.

2(III)- FRANCISCA MARTINS FAGUNDES, que segue.

- III- MANOEL MARTINS FAGUNDES, nascido em 1820. Casado com MARIA LUIZA DE FARIA, moradores em Santana de São João Acima (Itaúna/MG). O casal teve os seguintes filhos:
- 1(IV)- EUGÊNIA LUIZA DE FARIA, que segue.
- IV- EUGÊNIA LUIZA DE FARIA, casada com JOAQUIM JOSÉ DA FONSECA, filho de Manoel José da Fonseca e Luiza ou Luzia Maria de Faria. O casal teve os seguintes filhos:
- 1(V)-AUTA, nascida em 3-JUN-1882, batizada em 20-JUN-1882 em Itaúna/MG, tendo por padrinhos Pedro Eugênio da Fonseca e Guilherme Lopes Dias. Foi registrada pela mãe, porque o pai havia falecido.
- 2(V)-ISABEL LUIZA DE FARIA, casada com QUIRINO BENTO FONSECA, filho de Joaquim José Bento e Maria Custódia de Jesus. Pais de MARIA, nascida em 26-ABR-1898.
- 3(V)-PEDRO, batizado em 10-JUL-1863, tendo por padrinho Manoel Martins Fagundes.
- 4(V)-JOAQUIM, batizado em 24-AGO-1864, tendo por padrinhos Marçal Luiz de Faria e Luiza Maria de Jesus. Falecido em 8-NOV-1880.
- 5(V)-MARIA, batizada em 14-MAR-1869, tendo por padrinhos Manoel José Martins e Luzia Maria de Jesus.
- 6(V)-MIGUEL, falecido com 27 dias em 30-AGO-1880.
- III- FRANCISCA MARTINS FAGUNDES, nascida em 1823. Casada com JOÃO PAULINO DA SILVA, moradores em Santana de São João Acima (Itaúna/MG). O casal teve os seguintes filhos:
- 1(IV)-MARIA DE PAULA OU PAULINA DA CONCEIÇÃO. Casada pelo padre João Batista de Miranda, em Itaúna/MG EM 27-FEV-1854 com ANTÔNIO LUIZ DE FARIA, filho de José Luiz Pereira e Maria Felizarda de Faria, testemunhas; capitão Pedro José Fernandes e Antônio Silvério de Souza.

Manoel Martins Fagundes e Felizarda da Silva Pereira criaram duas crianças expostas em sua casa, na época era comum expor os filhos naturais, colocando os mesmos na porta de casais amigos e com recursos, para serem criados e muitas vezes o próprio pai entregava a criança e mais tarde a reconhecia como legítima:

MARIA, exposta casada com MANOEL ROSA.

FELICIDADE MARIA DE JESUS, nascida em 1824 e falecida em Itatiaiussú em 7-OUT-1909, filha natural de Daniel José Rodrigues e Maria Joaquina, falecida solteira em Itaúna, em sua casa na rua do Mirante, com 85 anos em 12-NOV-1897 (Livro 1 de Óbitos, folha 170), neta paterna do Capitão Joaquim José Rodrigues e Antônia Anastácia Luiza Moreira, neta materna do Furriel João Crisóstomo de Camargos e Joaquina Ribeiro de Azambuja, irmã do padre DELFINO JOSÉ RODRIGUES, exposto na casa de Manoel Pereira da Silva, este reconhecido por seu pai junto com Felicidade em 18-DEZ-1845. Casada pelo padre Antônio Domingues Maia, em 12-JAN-1846 com MIGUEL ARCANJO NOGUEIRA PENIDO, nascido em Piedade dos Gerais/MG em 1819 e falecido em 24-AGO-1878, filho do S. M. Ignácio Nogueira Penido e Prudenciana Pinto Nasário, tendo por testemunhas; Capitão Pedro José Fernandes e Capitão Antônio Pereira Arruda. O casal teve os seguintes filhos:

- 1)-MARIA DELFINA NOGUEIRA PENIDO, nascida em 1846.
- 2)-PRUDENCIANA NOGUEIRA PENIDO, nascida em 1848.
- 3) JOAQUINA NOGUEIRA PENIDO, batizada em 23-JUL-1850 em Itaúna pelo padre João da Cruz Nogueira Penido, tendo por padrinhos o padre Francisco Nogueira Penido e Balbina Cândida Medina. Casada em 22-JUN-1872 com SINFRÔNIO ANTUNES FONSECA, filho de João Francisco Antunes e Balbina Umbelina da Fonseca, testemunhas; Gabriel José Rodrigues e José Martins Fagundes. O casal teve os seguintes filhos:
  - 3.1) MIGUEL ANTUNES NOGUEIRA PENIDO.
  - 3.2) JOSIAS ANTUNES PENIDO.
  - 3.3) BALBINA ANTUNES PENIDO.
  - 3.4) OTAVIANO ANTUNES PENIDO.
  - 3.5) OSÓRIO ANTUNES PENIDO, casado com a viúva JULIA ADELAIDE PARREIRAS, com quem teve as filhas: AVANTJOUR PENIDO, casada com JOÃO AUGUSTO DE OLIVEIRA e LAUDEJOUR PENIDO. Com MARIA AUGUSTA DE OLIVEIRA, filha de Eduardo Augusto de Oliveira e Maria Anselma das Dores, OSÓRIO teve os seguintes filhos:
    - 3.5.1) NILO PENIDO, casado com ADÉLIA GUIMARÃES
    - 3.5.2) NELCI PENIDO, casado com DIVINA DA CONCEIÇÃO
    - 3.5.3) NÉLIA PENIDO, casada com ARTUR NOGUEIRA.
    - 3.5.4) NILZA PENIDO, casada com AMIM GERALDO DA SILVA.
    - 3.5.5) NILSON PENIDO, casado com ELINA DE CARVALHO
    - 3.5.6) NELSON PENIDO, casado com MARIA ROCHA MENDES.

3.5.7) NEWTON PENIDO, casado com NIALVA RODRIGUES PENIDO, filha de João Rodrigues da Silva e Maria Amélia da Conceição, tetraneta materna de Manoel Martins Fagundes e Felizarda da Silva Pereira, pentaneta de Miguel de Souza Arruda e Ana Maria do Amorim. O casal teve os seguintes filhos:

3.5.7.1) ALAN PENIDO, casado com ENY NOGUEIRA DE FARIA, filha de Pedro Nogueira de Faria e Ana Nogueira de Faria. Pais de ALAN NOGUEIRA PENIDO, casado com KELY e PEDRO HENRIQUE NOGUEIRA PENIDO.

3.5.7.2) ANILTON PENIDO, casado com SONISIA TAVARES, pais de MATEUS.

3.5.7.3) ARLENE PENIDO, casada com MODESTO ALVES DE OLIVEIRA, pais de ANA AMÉLIA e ISABELA.

3.5.7.4) ARGOS PENIDO, casado com VIRGINIA LÚCIA DE OLIVEIRA, pais de FABIANA e LUCIANA.

3.5.7.5) ARLETE PENIDO, divorciada de MARCÍLIO ELISIO AARÃO, pais de PRISCILA e KARINE.

3.5.7.6) ARLISE PENIDO, casada com JOSÉ CARLOS DE OLIVEIRA, pais de JOÃO NEWTON e RAQUEL.

3.5.7.7) LADÁRIO RODRIGUES PENIDO, casado com VANUSA AMARAL DE OLIVEIRA, pais de FABRINE e FERNANDA.

OSÓRIO, ainda teve com MARIA, os filhos: OLYNTO PENIDO e ANTÔNIO PENIDO.

3.6) ALTINA ANTUNES PENIDO

3.7) BENEVIDES MARINHO PENIDO.

3.8) MARIA CÂNDIDA ANTUNES PENIDO.

3.9) ADALGISO ANTUNES PENIDO.

3.10) JOSIAS MARINHO PENIDO.

3.11) MARIETA ANTUNES PENIDO.

4) FRANCISCA NOGUEIRA PENIDO.

5) ANTÔNIO NOGUEIRA PENIDO

6) DANIEL NOGUEIRA PENIDO

7) FILOMENA NOGUEIRA PENIDO.

8) MIGUEL NOGUEIRA PENIDO.

9) AURORA NOGUEIRA PENIDO.

10) MARIA MAGDALENA NOGUEIRA PENIDO.

Concluída a Genealogia de MANOEL MARTINS FAGUNDES, do qual é filha MÔNICA MARIA DE JESUS, continuaremos com a Genealogia de MIGUEL DE SOUZA ARRUDA, paralisada em seu neto Capitão ANTÔNIO PEREIRA ARRUDA, casado com MÔNICA MARIA DE JESUS:

### **GENEALOGIA DE MIGUEL DE SOUZA ARRUDA-continuação**

- III- CAPITÃO ANTÔNIO PEREIRA ARRUDA, nascido em 1789. Falecido em 26-DEZ-1857, na Fazenda Sesmaria/Mateus Leme, sem testamento, conforme seu inventário possuía a Fazenda Sesmaria, parte da Fazenda dos Tabuões, morada de casa em Santana de São João Acima (Itaúna/MG). Era primo irmão do Capitão Guilherme de Souza Arruda, filho de Januário Luiz Pereira Franco e Maria Antônia de Jesus. Na lista de fogos do Curato de Santana (Itaúna/MG) de 1842 consta Antônio Pereira Arruda no 4º quarteirão e na lista de eleitores consta seu nome como elegível. No Mapa de População de Santana de São João Acima, de 19-DEZ-1831 consta no 12º quarteirão: Antônio Pereira Arruda, branco, negociante e lavrador, 42 anos, Monica Fagundes, branca, 26 anos e os filhos: Manoel, 11 anos; Miguel, 7 anos; Luiza, 7 anos; e mais 5 escravos. De acordo com o Ofício de 15-OUT-1844, dirigido ao Presidente da Província de Minas Gerais, o capitão Antônio Pereira Arruda pediu demissão do posto de Capitão da 2ª Cia do 3º Batalhão, da 1ª Legião de Pitangui/MG e de Suplente do Sub-Delegado do Curato de Santana, alegando os seguintes motivos: a demissão do Coronel da 1ª Legião de Pitangui e a demissão do Tenente Coronel do 3º Batalhão, e por achar-se bastante incomodado de saúde. Em 25-OUT-1844 foi lhe concedida a demissão por Portaria do Comando de Pitangui, de sua Patente obtida em 30-OUT-1843 (documentos arquivados no Arquivo Público Mineiro). De acordo com o Registro de Terras de Itatiaiuussú/MG, Antônio Pereira Arruda, morador na Fazenda da Sesmaria, distrito de Mateus Leme/MG, declarou que possuía em 1856, na Fazenda dos Tabões, terras individidas com seu sogro Manoel Martins Fagundes e seus herdeiros, divisando com Teixeiras, capitão Quintiliano Manoel Antônio Gomes e Francisco Antunes Campos. De acordo com Registro de Terras de Mateus Leme, Antônio Pereira Arruda declarou em 15-AGO-1855 que possuía 11 alqueires de terras nas Fazendas Sesmaria e dos Barbosas, comprados de Belchior Domingues Maia, divisando com João Nogueira da Rocha, Antônio Gonçalves, Fazenda Água Limpa, João da Costa, Francisco de Paula Camargos, Fazenda dos Esteves e João Teixeira Duarte.

Casado com MÔNICA MARIA DE JESUS OU MÔNICA FAGUNDES, nascida em 1805, filha de Manoel Martins Fagundes e Felizarda da Silva Pereira, neta paterna de José Martins Fagundes e Mônica de Santa Rita, neta materna de Domingos da Silva Pereira e Rosa Espinhosa de Jesus. Mônica faleceu em Mateus Leme/MG em 19-MAR-1862, e foi sepultada dentro da Matriz de Mateus Leme, encomendada pelo padre João José da Silva Araújo. Do seu inventário datado de 21-OUT-1862 consta os bens: 28 alqueires na Fazenda dos Arrudas; animais; crédito de que é devedor Miguel Arcanjo Nogueira Penido; credito nas terras de cultura da Fazenda dos Tabuões, que era de seu pai, do qual é também é devedor Miguel Arcanjo Nogueira Penido; 4 escravos; uma casa de vivenda, moinho e engenho que lhe coube de herança da filha Maria Magdalena, atingindo o monte-mór 5 contos e 497.365 reis. O casal teve os seguintes filhos:

- 1(IV)-MANOEL PEREIRA DE ARRUDA, que segue.
- 2(IV)-LUIZA MARIA DE JESUS, que segue.
- 3(IV)-MIGUEL PEREIRA ARRUDA, que segue.
- 4(IV)-FELIZARDA DA SILVA PEREIRA, que segue.
- 5(IV)-MARIA CÂNDIDA DE JESUS, que segue.
- 6(IV)-ANA CÂNDIDA DE JESUS, que segue
- 7(IV)-JOAQUINA CÂNDIDA DE JESUS, que segue.
- 8(IV)-ANTÔNIO PEREIRA ARRUDA JÚNIOR, que segue.
- 9(IV)-ROSA\MARIA DE JESUS, que segue.
- 10(IV)CONSTANÇA MARIA DE JESUS OU DA TRINDADE, que segue.
- 11(IV)MARIA MAGDALENA, que segue.





Mateus Leme – Minas Gerais

- IV- MANOEL PEREIRA DE ARRUDA, nascido em 1823 em Itaúna/MG. Falecido em Jundiaí/SP, em 11-ABR-1864, de uma inflamação, com 40 anos, sepultado no Mosteiro de São Bento em Jundiaí, encomendado pelo padre José Soares. Casado em Jundiaí em 28-NOV-1839 com RITA UMBELINA DE JESUS, filha de Francisco Pereira Dutra e Luzia Maria de Jesus, nascida em 1824 em Jundiaí. Residiam em Jundiaí, Província de São Paulo em 1857. No processo de Inventário do Capitão Antônio Pereira Arruda, pai de Manoel Pereira de Arruda foi anexada procuração passada por ele na cidade de Jundiaí, Província de São Paulo, datada de 18-MAIO-1858. Em 11-JUL-1847, Manoel Pereira de Arruda

foi padrinho de batismo em Itaúna/MG, junto com Ilídio, de BELARMINA, filha de sua irmã Felizarda da Silva Pereira, casada com Francisco da Silva Marcondes. Rita Umbelina de Jesus é irmã de: Ana Maria de Jesus, casada em Jundiaí em 17-NOV-1846, pelo padre Etanislau José Soares, com João de Toledo Rodovalho, natural de Campinas/SP, filho de Simão de Toledo Rodovalho e Ana Francisca do Amaral, tendo por testemunhas; Capitão José Pereira de Queiroz e Capitão Francisco Antunes de Camargo; de Rosa Maria de Jesus, natural de Jundiaí, casada em Jundiaí em 13-DEZ-1846 com José de Toledo Rodovalho, natural de Campinas, filho de Simão de Toledo Rodovalho e Ana Francisca do Amaral, tendo por testemunhas Antônio Ortiz de Camargo e João Batista de Camargo; de Maria Carolina de Jesus, natural de Jundiaí, casada em Jundiaí em 12-JUN-1852 com Bento José de Toledo Rodovalho, natural de Campinas, filho de Simão de Toledo Rodovalho e Ana Francisca do Amaral, tendo por testemunhas João Batista de Camargo e José de Toledo Rodovalho. Provavelmente, Francisco Pereira Dutra, pai de Rita Umbelina de Jesus, é parente de José Pereira Dutra, casado com Francisca dos Santos Correa, que residia em Minas Gerais, e era pai de:

1)Januário Luiz Pereira Franco, casado com Maria Antônia de Souza, filha de Miguel de Souza Arruda e Ana Maria do Amorim, pais do Capitão Guilherme Pereira Arruda, casado com Felicíssima Severina de Jesus;

2)Manoel Pereira dos Santos, casado com Rosa Maria de Jesus, filha de Miguel de Souza Arruda e Ana Maria Amorim, pais do Capitão Antônio Pereira Arruda, casado com Mônica Maria de Jesus, estes pais de Manoel Pereira de Arruda, casado com Rita Umbelina de Jesus, filha de Antônio Pereira Dutra e Luzia Maria de Jesus.



Jundiaí – São Paulo

O casal teve os seguintes filhos:

1(V)-ANTÔNIO PEREIRA DE ARRUDA, que segue;

2(V)-MARIA JOAQUINA DAS DÔRES, que segue

3(V)-JOAQUINA, gêmea com sua irmã Mônica, batizada pelo padre Leandro Soares em 13-NOV-1847 com 20 dias, tendo por padrinhos os avós maternos José Pereira Dutra e Luzia Maria de Jesus. Falecida com 16 anos em 12-DEZ-1863.

4(V)-MÔNICA, gêmea com sua irmã Joaquina, batizada pelo padre Leandro Soares em 13-NOV-1847 com 20 dias, tendo por padrinhos João de Toledo Rodovalho e sua mulher Ana Maria de Jesus, tia materna, ambos da freguesia de Campinas.

5(V)-JOSÉ PEREIRA DE ARRUDA, batizado pelo padre Leandro Soares de Moraes, em 1-JAN-1849 na matriz de Jundiaí, tendo por padrinhos José de Toledo Rodovalho e sua mulher Rosa Maria de Jesus, tia materna, ambos da freguesia de Campinas.

6(V)-EUGÊNIO PEREIRA DE ARRUDA, batizado em 2-DEZ-1851 pelo padre Leandro Soares de Moraes, na matriz de Jundiaí, tendo por padrinhos Antônio de Queiroz Teles Júnior e sua irmã Antônia Leopoldina de Queiroz.

7(V)-JOAQUIM PEREIRA DE ARRUDA, batizado pelo padre Leandro Soares de Moraes, em 25-DEZ-1853 com 22 dias na matriz de Jundiaí, tendo por padrinhos José de Queiroz Teles e Escolástica Jacinta de Queiroz Jordão, ambos solteiros

8(V)-CAROLINA PEREIRA DE ARRUDA, que segue.

9(V)-FRANCISCO PEREIRA DE ARRUDA, batizado em 6-JUL-1857 na matriz de Jundiaí, tendo por padrinhos João Francisco do Espírito Santo e sua mulher Ana Rodrigues Penteado.

10(V)RITA, falecida em Jundiaí em 19-NOV-1859 com 1 ano.

- V- ANTÔNIO PEREIRA DE ARRUDA, batizado em 23-ABR-1843 na matriz de Jundiaí/SP, pelo padre Leandro Soares de Moraes, tendo por padrinhos Antônio Pereira Arruda e Maria Rosa de São Miguel. Casado, pelo padre Felix Maria Abrahão, na Matriz de Jundiaí em 20-SET-1868 com ANA FRANCISCA DA SILVA, filha de José Manoel de Oliveira e Maria Francisca da Silva, tendo por testemunhas; o Coronel Joaquim Benedito de Queiroz e o Tenente Adolfo da Costa Guimarães. Na data do seu casamento seu pai já era falecido. O casal teve os seguintes filhos:

1(VI)-MANUEL PEREIRA DE ARRUDA, nascido em 25-NOV-1870, batizado, pelo padre Etanislau José Soares, em 22-DEZ-1870 na matriz de Jundiáí, tendo por padrinhos seu tio paterno Eugênio Pereira de Arruda e sua avó paterna Rita Umbelina de Jesus. Era ex-combatente da Guerra dos Canudos, jornalista, fundador dos jornais “A Folha”. “O Município”. “O Jundiáense”, “Cidade de Itú”, autor de diversas peças teatrais, lecionou música na antiga Igreja do Rosário, deixando composições musicais e vasta produção literária. Faleceu em 25-NOV-1957. Foi homenageado pela Prefeitura de Jundiáí, através da Lei 694/59, ganhando nome de rua na Bela Vista.

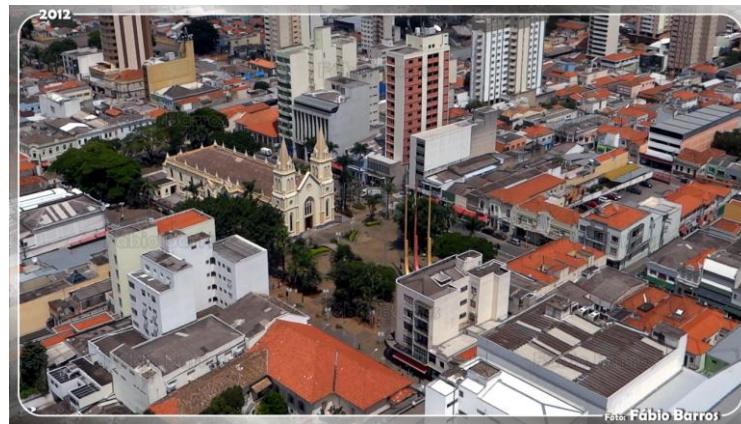

Jundiáí – São Paulo



Rua Manoel Pereira Arruda, no bairro Bela Vista, em Jundiaí/SP

- V- MARIA JOAQUINA DAS DÔRES, batizada em 19-MAR-1845, pelo padre Leandro, tendo por padrinhos os avós maternos José Pereira Dutra e Luiza Maria de Jesus. Casada, pelo padre Jacinto Geneavelli, na Igreja de São Bento em Jundiaí com seu primo materno FRANCISCO SÉRGIO DE TOLEDO, filho João de Toledo Rodovalho e de sua tia Ana Maria de Jesus, às 10 horas da manhã, em 30-OUT-1880, com dispensa de consangüinidade de 2º grau dada pelo bispo Lino Deodato Rodrigues de Carvalho, datada de 27-OUT-1880, tendo como testemunhas; José Martins Guimarães e Simão de Toledo Rodovalho.
- V- CAROLINA PEREIRA DE ARRUDA, batizada pelo padre Leandro Soares de Morais, com 33 dias em 28-MAIO-1855, na matriz de Jundiaí, tendo por padrinhos José de Queiroz Teles e Escolástica Jacinta de Queiroz Jordão, ambos solteiros. Casada em Jundiaí, em 27-MAIO-1875 com seu primo materno JOÃO DE TOLEDO RODOVALHO, natural de Campinas, filho de João de Toledo Rodovalho e de sua tia materna Ana Maria de Jesus, com dispensa de consangüinidade de 3º grau, tendo por testemunha Joaquim de Siqueira Morais.
- III- LUIZA MARIA DE JESUS, nascida em 1825. Casada, pelo padre Antônio Domingues Maia em Itaúna, em 28-AGO-1846 com MANOEL ANTÔNIO DE SOUZA, falecido na Fazenda dos Arrudas/Itaúna/MG em 1910, filho de



Venâncio José de Souza e Cândida Maria de São José, tendo como testemunhas; o Alferes Francisco Martins e Joaquim Mariano.

Aqui vamos interromper novamente a GENEALOGIA DE MIGUEL DE SOUZA ARRUDA, para transcrever a GENEALOGIA DE VENÂNCIO JOSE DE SOUZA, casado com CÂNDIDA MARIA DE SÃO JOSÉ, pais de MANOEL ANTÔNIO DE SOUZA, casado com LUIZA MARIA DE JESUS.

### **GENEALOGIA DE VENÂNCIO JOSÉ DE SOUZA**

#### § 1º

- I- VENÂNCIO JOSÉ DE SOUZA, nascido em 1792 e falecido em 15-JUN-1871, na Fazenda do Capão em Itatiaiuussú/MG. Filho de Domingos Lopes de Souza, nascido em Congonhas do Campo/MG em 1761, falecido em Boa Esperança/MG em 30-JAN-1820 e de Quitéria Francisca da Conceição, nascida em Curvelo/MG EM 1772, falecida em 30-MAR-1802, em Itatiaiuussú/MG. Neto paterno de Francisco de Souza Ribeiro e Brígida Rodrigues Lopes, natural de Cabrobó/PE, neto materno de João de Deus Fialho e Ana Coelho do Espírito Santo, bisneto paterno (Brígida) Bento Lopes da Silva e Inês Rodrigues do Espírito Santo, bisneto materno (Ana Coelho) Quitéria Rodrigues Lopes, trineto materno (Quitéria Rodrigues Lopes) Bento Lopes da Silva e Inês Rodrigues do Espírito Santo. O inventário de Quitéria Francisca da Conceição está arquivado na Casa de Borba Gato em Sabará/MG (CPO (10) Nº 104), residente em Itatiaiuussú/MG, casada com Domingos Lopes de Souza, falecida sem testamento em 15-MAR-1802, deixando os filhos; ISABEL, nascida em 1790; VENÂNCIO, nascido em 1792; JOSÉ, nascido em 1797; ANA, nascida em 1800 e DOMINGOS, nascido em 1802. Está anexado no processo de inventário um recibo do padre Braz Valentim Silva, capelão de São Sebastião de Itatiaiuussú, datado de 14-NOV-1803, relativo a missas pela alma de Quitéria. Está arquivado no Museu Regional de São João Del Rei (Ano 1820, caixa 335), o inventário de Domingos Lopes de Souza, com 70 páginas, falecido em Boa Esperança/MG, em 30-JAN-1820, já viúvo de Quitéria Francisca da Conceição, falecida em 1802, e de Ana Maria, sua 2ª mulher. Morador na freguesia de Nossa Senhora das Dores do Pântano (Boa Esperança/MG. Foi encomendado pelo vigário José Francisco Morato e sepultado no Adro da Matriz (Óbitos e 1816 a 1854 de Boa Esperança). Deixou os filhos: MARIA ROSA, solteira de 30 anos e que não consta do inventario de Quitéria; ISABEL FRANCISCA DA CONCEIÇÃO, casada com Sebastião Ribeiro de Camargos, moradores em Picão/Pitangui;

JOSÉ VENÂNCIO DE SOUZA, casado com Maria Joaquina da Silva, moradores em Boa Esperança; VENÂNCIO JOSÉ DE SOUZA, casado com Cândida Maria de São José, moradores em Itatiaiuussú; THOMÉ LOPES DE SOUZA, com 18 anos, casado com Ana, não consta no Inventário de Quitéria; DOMINGOS LOPES DE SOUZA, solteiro com 21 anos; ANA QUITÉRIA DA CONCEIÇÃO, casada com Marcelino da Silva Dias, moradores na Fazenda do Engenho Velho do Sapucaí, termo da Vila de São Carlos do Jacuí/SP; MIQUELINA, solteira com 16 anos, não consta no Inventário de Quitéria; FLORIANA, solteira com 17 anos, não consta no Inventário de Quitéria. Os filhos THOMÉ, MIQUELINA e FLORIANA, são filhos de DOMINGOS e de sua 2ª mulher ANA MARIA. Bens arrolados no Inventário: um sítio em Itatiaiuussú com casas de vivenda; terras no Capão Pequeno em Itatiaiuussú; trastes; moveis, gado, cavalos, ferramentas, 6 escravos. Como inventariante de seu pai Francisco de Souza Ribeiro, deixou dividas da herança, devia às seguintes pessoas: padre José Francisco Morato; filha Maria Rosa; irmão Manoel Lopes de Souza; filho Venâncio José de Souza; e alferes Gaspar Antônio Alves. No inventário consta o dote dado a filha Isabel Francisca da Conceição. José Venâncio de Souza, filho e inventariante foi nomeado tutor dos órfãos. Os filhos Venâncio, Maria Rosa e Domingos foram citados em Itatiaiuussú, em 21-MAIO-1820, por Manoel Gomes da Cruz para tratarem da colação no inventário do pai Domingos Lopes de Souza. Sebastião Ribeiro de Camargos, casado com a filha Isabel Francisca da Conceição declarou que nada queria da herança. Na Cúria de Mariana/MG. Está arquivado o processo matrimonial 1924 de 8-DEZ-1797, procedente de Curral Del Rey (Itatiaiuussú) dos oradores Domingos Lopes de Souza e Quitéria Francisca da Conceição, consangüinidade de 3º grau, misto de 2º grau e tendo em vista que o orador por fragilidade humana, teve cópula carnal com a oradora. O orador natural de Congonhas do Campo, lavrador, 27 anos em 1788, residente em Itatiaiuussú, filho legítimo de Francisco de Souza Ribeiro e Brígida Rodrigues Lopes, neto materno de Bento Lopes da Silva e Inês Rodrigues do Espírito Santo. A oradora, natural e batizada na freguesia de Santo Antônio de Curvelo/MG, com 15 anos em 1788, residente em Itatiaiuussú, filha legítima de João de Deus Fialho e Ana Coelho do Espírito Santo, neta materna de Quitéria Rodrigues Lopes, bisneta materna de (Quitéria) Bento Lopes da Silva e Inês Rodrigues do Espírito Santo. Brígida Rodrigues Lopes, mãe do orador, é irmã de Quitéria Rodrigues Lopes, avó materna da oradora, ambas, filhas legítimas de Bento Lopes da Silva e Inês Rodrigues do Espírito Santo. Assinado pelos padres José Antunes Machado de Itatiaiuussú e Lázaro Rodrigues Estorninho de Curral Del Rey. Testemunhas no Processo: André Rodrigues de Melo, 73 anos, natural de Santa Maria dos Arcos de Valdever, arcebispado de Braga, vizinho dos pais dos oradores há mais de 20 anos; Antônio da Silva Camargos, morador em Itatiaiuussú, viúvo, 60 anos, natural da freguesia de São

Paulo, disse que BRIGIDA e QUITÉRIA eram fillhas de Bento Lopes da Silva e Inês Rodrigues do Espírito Santo, moradores no sertão, paragem chamada Carassa (Caraça); Manoel Mota Lobão, casado, morador em Itatiaiusú, 33 anos. Os oradores receberam penitência pesada em 16-ABR-1888 e uma delas foi servir por 2 meses na Capela de São Sebastião de Itatiaiusú. Em Sabará/MG está arquivado o Testamento de Brígida Rodrigues Lopes, falecida em 30-JAN-1809, registrado no Livro 32, folha 49V onde consta como filha de Bento Lopes da Silva e Inês Rodrigues do Espírito Santo, já falecidos, natural da freguesia de Cabrobó, Bispado de Pernambuco, (Cabrobó era uma aldeia de índios, é a localidade do Brasil, com maior risco de desertificação, e o nome de origem indígena significa “árvore de urubu”, caa = árvore e orobó = urubu, é também em Cabrobó que Richard Burton viu condições perfeitas para cultivo do cânhamo (maconha) o que aconteceu, e a região hoje é conhecida como o Polígono da Maconha, em setembro de 2011 foi apreendida pela policia uma carga de 414 quilos de maconha e em de 2012 foram arrancados e destruídos pela policia, 14 mil pés de maconha, é esta região que abastece o mercado de drogas, utilizando as águas do Rio São Francisco), tendo como testamenteiros: 1º) o filho José de Souza Rodrigues, 2º) o filho Francisco de Souza Ribeiro, 3º) o filho Domingos Lopes de Souza. Declarou ser casada com Francisco de Souza Ribeiro, com 12 filhos: MANOEL, DOMINGOS, JOAQUIM, FRANCISCO, JOSÉ, ANTÔNIO, QUITÉRIA, TEREZA, MÔNICA, TEODÓSIA, ANA E JOSEFA. O Testamento foi feito na Fazenda Várzea das Flores/Itatiaiusú, em 2-JAN-1807. Filhos de Francisco de Souza Ribeiro e Brígida Rodrigues Lopes:



Cabrobó em Pernambuco, local onde nasceu Brígida Rodrigues Lopes



- 1)- Joaquim de Souza Ribeiro, falecido em Itaúna/MG, em 26-JUN-1841, com Testamento arquivado em Sabará, casado com Vicência Maria de Jesus. Pais de Vicente, Manuel, José, Joaquina, Brígida, Francisca, Custódia, Maria Agostinha, Rosa, Umbelina, Rita, e Ana.
- 2)- Domingos Lopes de Souza, falecido em Boa Esperança em 30-JAN-1820. Casado 1ª vez com sua prima Quitéria Francisca da Conceição, casado 2ª vez com Ana Maria. Filhos do 1º casamento: Maria Rosa, Isabel Francisca, Venâncio José, José Venâncio, Ana Quitéria e Domingos. Filhos do 2º casamento: Thomé, Miquelina e Floriana.
- 3)- Antônio de Souza Fonseca, casado com Custódia Severina da Conceição.
- 4)- José de Souza Fonseca, casado com Rita Joaquina de Jesus, filha de Pedro Antunes Costa e Mariana Rosa do Nascimento, moravam em São Francisco da Chagas. Pais de Felicíssimo, Elias, Antônio, Purcina, Prima Felicidade, João Paulo, Sabina Umbelina, Miguel e filha casada com Francisco de Souza Barros.
- 5)- Manoel Lopes de Souza, residia na freguesia de Sabará em 1805, casado em 1805 com Maria Joaquina do Nascimento, natural de Santa Luzia, filha de Bernardo José Barbosa Carneiro Leão e Felícia Joaquina Rosa.
- 6)- Francisco de Souza Ribeiro, falecido em 1860 em Itaúna, casado com Maria Teresa de Jesus, filha de Antônio Caetano Ribeiro e Maria dos Anjos. Pais de Elias, Ana Joaquina, Miguel, Maria Francisca, Domingos,
- 7)- Quitéria
- 8)- Tereza, mãe de Luiza.
- 9)- Mônica, mãe de Ana.
- 10)- Teodósia de Souza Ribeiro, casada com João Pereira Duarte. Pais de Isabel, casada com Antônio Rodrigues Ribeiro.
- 11)- Ana
- 12)- Josefa.

VENÂNCIO JOSÉ DE SOUZA. Casado com CÂNDIDA MARIA DE SÃO JOSÉ, nascida em 1790 e falecida sem testamento em 5-ABR-1853 na Fazenda Cruz das Almas, atual povoado de SOUZA, com Inventário datado de 11-NOV-1853 e Partilha em 1-FEV-1854, com um monte-mór atingindo 8 contos e 312.260 reis. De acordo com o Mapa de População de São Sebastião de Itatiaiusú/MG, de 25-FEV-1832, consta no nº 44: Venâncio José de Souza, branco, 43 anos, casado, roceiro, Cândida Maria, branca, 42 anos, casada, fiadeira e os filhos: Ana, 11 anos; Joaquim, 10 anos; José, 9 anos; Manoel, 8 anos; Maria, 8 anos; Francisco, 7 anos, João, 6 anos, Antônio 5 anos e

relacionados por nome e idade 8 escravos. Em 1832, Itatiaiuussú tinha 1.103 habitantes, sendo 716 livres e 387 cativos e 170 fogos. De acordo com o Registro de terras de Itatiaiuussú, Venâncio José de Souza, possuía, em 14-FEV-1856, 90 alqueires de terras de cultura na Fazenda Cruz das Almas, onde era morador, em comum com seus herdeiros e 40 alqueires de campos, divisando com os herdeiros de Felisberta, com os filhos de Vicente Ferreira Teles, com Antônio de Souza Fonseca, com João Francisco Alves Contagem, com herdeiros de Manoel da Costa, com João Cubas Barbosa e Cassiano Manoel Ferreira. Assinou a rogo de Venâncio, Miguel Antônio de Faria. Na relação de eleitores de Itatiaiuussú de 1842 o nome de Venâncio José de Souza consta como elegível no 1º quarteirão e na lista de fogos, seu nome consta no 1º quarteirão. Na lista de fogos de 15-SET-1844 consta Venâncio José de Souza no 1º quarteirão e na lista de eleitores de 1844, Venâncio consta no nº 375 como elegível. O Inventário e Partilha amigável dos Bens deixados por Venâncio José de Souza, está arquivado na Casa de Cultura de Bonfim/MG, onde consta: “Em 15-JUL-1871 na Fazenda do Capão/Itatiaiuussú, presentes os herdeiros, ausente Manoel Antônio de Souza, fez-se o termo de Partilha, que todos assinam. Flauzino Pereira dos Santos. assinou a rogo de Maria Cândida de Jesus, Rita Guedes da Silva, Francisca Maria de Jesus, Ana Cândida de Jesus, Luzia Maria de Queiroz, Joaquina Cândida de Jesus e Maria Custódia dos Santos. Como procurador de Manoel Antônio de Souza, assinou João Venâncio de Souza. O casal teve os seguintes filhos:

- 1(II)- ANA CÂNDIDA DE JESUS, que segue.
- 2(II)- JOAQUIM LOPES DE SOUZA, que segue no § 2º.
- 3(II)- JOSÉ VENÂNCIO DE SOUZA, que segue no § 3º.
- 4(II)- MANOEL ANTÔNIO DE SOUZA, que seguirá após concluída a Genealogia de seu pai Venâncio José de Souza.
- 5(II)- MARIA CÂNDIDA DE JESUS, nascida em 1824. Casada com FRANCISCO FERREIRA TELES. Pais de ANA CÂNDIDA DE SOUZA, nascida em 1858, falecida solteira nos Dutras em 30-ABR-1898.
- 6(II)- FRANCISCO JOSÉ DE SOUZA, que segue no § 4º
- 7(II)- JOÃO VENÂNCIO DE SOUZA, que segue no § 5º.
- 8(II)- ANTÔNIO SILVÉRIO DE SOUZA, que segue no § 6º.
- 9(II)- JOAQUINA CÂNDIDA DE JESUS, que segue no § 7º.
- 10(II)- VENÂNCIO ANTÔNIO DE SOUZA que segue no § 8º.



Itatiaiuçú - Minas Gerais

- II- ANA CÂNDIDA DE JESUS (filha de Venâncio José de Souza, do § 1º nº I). Nascida em 1821. Falecida em Cruz das Almas (Souza), na casa de seu pai, de gastrite e moléstia uterina. Casada com JOÃO GONÇALVES RODRIGUES. O casal teve só um filho:
- 1(III)- FRANCISCO GONÇALVES DE SOUZA, nascido em 1855 e falecido em 10-OUT-1897 em Cruz das Almas (Souza). Casado em 7-MAIO-1877, com DOMINATA BELARMINA DA SILVA, nascida em 1858 e falecida em 14-MAIO-1938, filha de Maria Fortunata da Silva. O casal teve os seguintes filhos: MARIA BELARMINA DA SILVA, nascida em 1879, casada em 27-JUN-1895 com seu primo JOSÉ ARRUDA DE SOUZA, filho de Venâncio Antônio de Souza e Joaquina Cândida de Jesus, casada 2ª vez com JUSCELINO FERREIRA GOMES, filho de Vicente Amâncio Ferreira e Lucia Maria da Conceição, com os filhos JOSÉ, QUIRINO, e MARIA; ALTIVA BELARMINA DE SOUZA, nascida em 1881, falecida em 15-ABR-1914, casada (Processo matrimonial 84448 de 1895 da Cúria de Mariana, José Francisco dos Santos, bisavô materno do orador é irmão de Carolina Ferreira dos Santos, avó materna da oradora) com CARLOS EMÍLIO DA SILVA, filho de Carlos Emílio da Silva e Fortunata Generosa dos Santos, com os filhos FRANCISCO e HILARINA; OLCIDIO, DEOLINDA, casada com PEDRO FARIA, com os filhos MARCILIO, FRANCISCO,

PEDRO, JOSÉ, ANTÔNIO E BALBINA; AURELINA; ALTIVO; ADELINO; EUTÁLVIO.

Dominata Belarmina teve uma filha ilegítima com Vitor Ferreira Gomes, filho de Vicente Amâncio Ferreira e Lúcia Maria de Jesus, de nome PERINA GOMES DA SILVA, casada com JOSÉ AUGUSTO DE OLIVEIRA, filho de Eduardo Augusto de Oliveira e Maria Anselma das Dores, pais de CÉLIA GOMES DE OLIVEIRA, casada com AFONSO DO CARMO SILVA; JARBAS GOMES DE OLIVEIRA, casado com ILKA FARIA; RUTE GOMES DE OLIVEIRA, casada com NELCIDIO CELESTINO GURGEL; LUCIA GOMES DE OLIVEIRA, casada com FRANCISCO SILVA LEÃO; MARIA DE OLIVEIRA, casada com FÁBIO NOGUEIRA; GERALDO GOMES DE OLIVEIRA; VICENTE GOMES DE OLIVEIRA; AGENOR GOMES DE OLIVEIRA, casado com DAGMAR FERNANDES, DULCE GOMES DE OLIVEIRA, casada com ADALBERTO.

§ 2º

- II- JOAQUIM LOPES DE SOUZA (filho de Venâncio José de Souza, do § 1º nº D). Nascido em 1822. Inventário com Partilha dos bens em 1898, monte-mór de 12 contos e 193.341 reis. Bens: Fazenda 3 Barras (Biboca, Cachaça, Paina, Palmital, Baú, José Velho, Cachoeira, Sapecado, Cabeceira do Paulista, Capoeiras, Sobradinho, Engenho, Laranjeiras, Capão da Tenda, Cativo, Açude, Trindade, Trindade Pequena, Barro Preto, Caju e Campo da Serra). Casado com RITA GUEDES DA SILVA, falecida em Rio Manso/MG em 29-AGO-1915, filha de Cassiano Manoel Ferreira e Damiana Pereira de Jesus. O casal teve os seguintes filhos;
- 1(III)- VICENTE FERREIRA DA SILVA, nascido em 1854.
  - 2(III)- IZAHIAS DE SOUZA LOPES, casado com ANA JACINTA DE JESUS.
  - 3(III)- EMÍLIO LOPES DE SOUZA, batizado, pelo padre Siqueira, em 2-FEV-1867 em Itatiaiuussú, tendo por padrinhos José Dornas da Silva e Umbelina Francisca Gomes. Casado com ANA JUSTINA DA CONCEIÇÃO. Pais de LUZIA, batizada em Rio Manso em 28-FEV-1888; ZAMIRA, batizada em Rio Manso em 12-NOV-1890.
  - 4(III)- AMÉRICO FERREIRA DE SOUZA, casado com FELICIANA JOVITA DA SILVA.
  - 5(III)- ANA MARIA DA CONCEIÇÃO, casada com FIRMINO RODRIGUES DE ASSIS. Pais de JOAQUINA OU JOANA MARIA DA

- CONCEIÇÃO. Casada com seu primo EDUARDO SILVÉRIO DE SOUZA, batizado em 11-NOV-1866, filho de José Venâncio de Souza e Luzia Maria de Queiroz.
- 6(III)- FRANCISCA MARIA DA CONCEIÇÃO, batizada em 15-OUT-1863. Casada com VITORIANO DORNAS DOS SANTOS;
- 7(III)- MARIA FRANCISCA DA CONCEIÇÃO, casada com CASSIMIRO RODRIGUES PINHEIRO.
- 8(III)- IDALINA MARIA DA CONCEIÇÃO, casada com SABINO DORNAS DOS SANTOS, filho de Valeriano Dornas dos Santos e Eufrásia Maria Clara.
- 9(III)- IGNÁCIA MARIA DA CONCEIÇÃO, casada com FLAUZINO RODRIGUES DOS SANTOS.
- 10(III)- CASSIANO FERREIRA DE SOUZA, casado com FRANCISCA DORNAS DOS SANTOS. Pais de OLÍMPIO FERREIRA DE SOUZA, nascido em 1877, falecido em 1-JUL-1898, casado em 3-JAN-1894 com MARIA FRANCELINA DE JESUS, filha de Antônio Amâncio de Souza e Nominata Generosa de Jesus, estes pais de CASSIANO OLÍMPIO DE SOUZA, casado com MARIA CÂNDIDA DE JESUS, filha de João Gregório de Souza e Júlia Alves Pereira, MARIA FRANCELINA, casou 2ª vez com JOÃO ESTEVES DA FONSECA, filho de Antônio Alexandre Fonseca e Ana Joaquina de Faria; PLACIDINA ISAMIRA DE SOUZA, casada com ALEXANDRE LATHALIZA FRANÇA; IZOLINO FERREIRA DE SOUZA, nascido em 1878.

## § 3º

- II- JOSÉ VENÂNCIO DE SOUZA (filho de Venâncio José de Souza do § 1º nº I). Nascido em 1823. Falecido em 13-FEV-1905 em Cruz das Almas (Souza). Casado com LUZIA MARIA DE QUEIROZ, falecida em Cruz das Almas em 19-AGO-1889, filha de Floriano Gonçalves Rodrigues, falecido em 7-AGO-1870 e Rita Maria de Queiroz. Residente em São Caetano da Moeda. Em 1846, José Venâncio de Souza vendeu sua parte na herança de seu pai, para João Rodrigues de Macedo. O casal teve os seguintes filhos:
- 1(III)-ANA, batizada pelo padre José Honorato, em 2-AGO-1846 em Moeda/MG, tendo por padrinhos os avós maternos Floriano Gonçalves Rodrigues e Rita Maria de Queiroz.
- 2(III)- LUIZA MARIA DE QUEIROZ, batizada em Itatiaiusú, pelo padre Siqueira, em 12-DEZ-1864, tendo por padrinhos o tio paterno Venâncio

Antônio de Souza e Ana Custódia de Jesus. Falecida em Cruz das Almas (Souza) em 28-JAN-1908. Casada em Itatiaiusú em 24-ABR-1900 com seu primo paterno ANTÔNIO AMÂNCIO DE SOUZA, viúvo de Nominata Generosa de Jesus, filho de Antônio Silvério de Souza e Francelina Maria de Jesus, neto paterno de Venâncio José de Souza e Cândida Maria de São José, neto materno de Antônio de Faria Sodré e Clara Martins Fagundes.

3(III)-EDUARDO SILVÉRIO DE SOUZA, batizado em 11-NOV-1868, em Itatiaiusú, tendo por padrinhos Eduardo Rodrigues Fonseca e Custódia Severina da Conceição. Falecido em Cruz das Almas em 16-NOV-1934. Casado com sua prima MARIA JOAQUINA DA CONCEIÇÃO, filha de Firmino Rodrigues de Assis e Ana Maria da Conceição, neta materna de Joaquim Lopes de Souza e Rita Guedes da Silva. Pais de JOAQUIM OTAVIANO DE SOUZA, nascido em 10-NOV-1890, casado com CUSTÓDIA MARIA DE JESUS; JOSÉ AMÉRICO DE ASSIS, nascido em 31-AGO-1892, casado em 30-MAR-1919 com CÂNDIDA MARIA DE JESUS, nascida em 4-SET-1895, filha de Miguel Pereira Arruda e Clara Maria de Jesus; ANA MARIA DA CONCEIÇÃO, nascida em 1896, casada com JOSÉ JOÃO DE SOUZA, filho de João Alves de Carvalho e Custódia Maria de São José, estes pais de JOÃO JOSÉ DE SOUZA, nascido em 19-JUL-1913, casado em 29-SET-1956 com MARIA DO ESPÍRIO SANTO; JOSÉ EMÍDIO DE SOUZA, nascido em 1900, casado com MARIA; EDUARDO AMÉRICO DE ASSIS, nascido em 1904.

EDUARDO SILVÉRIO DE SOUZA teve um filho ilegítimo com Jacinta Pires de Souza, filha de João Pires e Francisca Maria de Jesus, de nome ONÉSIMO, nascido em Cruz das Almas em 22-MAR-1901.

4(III)-MARIA LUIZA DE QUEIROZ, nascida em 1851, solteira.

5(III)-JOAQUIM, nascido em 1853.

6(III)-CUSTÓDIA MARIA DE SÃO JOSÉ, nascida em 1859, falecida em 31-DEZ-1934. Casada com JOÃO ALVES DE CARVALHO. Pais de MARIA CUSTÓDIA DA CRUZ, casada com GUILHERME ARRUDA; VITALINA MARIA DE SÃO JOSÉ, nascida em 1879, casada com CÂNDIDO DE SOUZA ARRUDA; CÂNDIDA MARIA DE SÃO JOSÉ, nascida em 1884, casada com SEBASTIÃO BATISTA DE SOUZA.

7(III)-JOSÉ DE SOUZA FONSECA, nascido em 1855, falecido em 18-ABR-1938. Casado em 2-AGO-1889 com sua prima paterna CÂNDIDA FRANCELINA DE JESUS, filha de Antônio Silvério de Souza e Francelina Maria de Jesus, testemunhas; padre Euzébio Nogueira Penido, residente em Piedade dos Gerais e padre Cesário Otaviano Dias, residente em Rio Manso. Pais de ANA MARIA DE JESUS, nascida em 1898,

casada com LEVINDO RODRIGUES DA SILVA; MARIA FRANCELINA DE JESUS, nascida em 1903, casada com MANOEL AMÂNCIO DE SOUZA.

8(III)-CÂNDIDA MARIA DE SÃO JOSÉ, nascida em 1861, casada em 12-OUT-1876, com MANOEL JOSÉ PEIXOTO.

9(III)-LUDOVINA MARIA DE QUEIROZ, nascida em 1863, falecida solteira em 20-NOV-1933.

10(III)RITA MARIA DE QUEIROZ, nascida em 1872. Casada em 21-MAIO-1890, com MANOEL PEREIRA DE SOUZA, nascido em 1872, filho de João Venâncio de Souza e Maria Cândida de Jesus.

11(III)MARIA, nascida em 12-ABR-1891.

12(III)MARIA CÂNDIDA DE JESUS, nascida em 1855, falecida solteira em 14-FEV-1915 com 60 anos.

§ 4º

II- FRANCISCO JOSÉ DE SOUZA (filho de Venâncio José de Souza do § 1º nº D). Nascido em 1825. Falecido em 22-JUN-1909, em Cachoeira dos Antunes, distrito de Rio Manso/MG. Casado com MARIA CUSTÓDIA DOS SANTOS, filha de Francisco Ferreira Dias e Custódia Francisca Dornas dos Santos, neta paterna do Alferes José Francisco Ferreira e Francisca Gomes do Carmo, neta materna de Francisco Dornas Alvarenga e Inácia Maria dos Santos, bisneta materna de (Inácia Maria dos Santos) Pedro Antunes Costa e Mariana Rosa do Nascimento. MARIA CUSTÓDIA, faleceu em 1897, em seu Inventário datado de 6-NOV-1897 consta os seguintes bens: terras na Grota do Bálsamo no caminho de Cruz das Almas; parte do Maçame do finado Dornas e parte nas Lavras minerais em Cruz das Almas. O casal teve os seguintes filhos, todos moradores em 1910, no povoado da Cachoeira dos Antunes, distrito de Rio Manso/MG:

1(III)-ROMUALDO FERREIRA DE SOUZA.

2(III)-ANTÔNIO FERREIRA DE SOUZA, casado com CLARA PEREIRA DA SILVA.

3(III)-VENÂNCIO FERREIRA DE SOUZA, casado com RITA ANTUNES GOMES.

4(III)-JOSÉ FERREIRA DE SOUZA.

5(III)-SILVINO FERREIRA DE SOUZA.

6(III)-PATRÍCIO FERREIRA DE SOUZA.

7(III)-CUSTÓDIA CÂNDIDA DOS SANTOS.

8(III)-MARIA SALOMÉ DE SOUZA.

9(III)-IZABEL MARIA DE SOUZA.

10(III)JOVINA MARIA DE SÃO JOSÉ.

11(III)CÂNDIDA MARIA DE SÃO JOSÉ, falecida solteira, sem geração.

§ 5º

- II- JOÃO VENÂNCIO DE SOUZA (filho de Venâncio José de Souza do § 1º nº I). Nascido em 1826. Falecido em Cruz das Almas em 28-FEV-1899. Casado em Itaúna pelo padre Antônio Domingues Maia, em 22-AGO-1846 com MARIA CÂNDIDA DE JESUS, nascida em 1831, filha do Capitão Antônio Pereira Arruda e Mônica Maria de Jesus, tendo por testemunhas Daniel José Rodrigues e Miguel Arcanjo Nogueira Penido. Geração descrita na Genealogia de Miguel de Souza Arruda – II- ROSA MARIA DE JESUS – III- CAPITÃO ANTÔNIO PEREIRA ARRUDA – IV- MARIA CÂNDIDA DE JESUS.

§ 6º

- II- ANTÔNIO SILVÉRIO DE SOUZA (filho de Venâncio José de Souza do § 1º nº I). Nascido em 1827. Falecido em 24-DEZ-1899, em Cruz das Almas. Casado em Itaúna, em 26-JUL-1847 com sua prima FRANCELINA MARIA DE JESUS, nascida em 1829, falecida em Cruz das Almas em 29-JUL-1900, filha de Antônio de Faria Sodré e Clara Martins Fagundes, tendo por testemunhas Manoel Pereira da Silva e Miguel Arcanjo Nogueira Penido. No registro de terras de Itatiaiusù consta que Antônio Silvério possuía em 14-ABR-1856 a Fazenda Cruz das Almas, em comum com seu pai, irmãos e cunhados. O casal teve os seguintes filhos:
- 1(III)-CÂNDIDA MARIA DE JESUS, batizada em 13-JUN-1864. Falecida em Cruz das Almas em 4-MAIO-1906. Casada em 2-AGO-1889 com seu primo JOSÉ DE SOUZA FONSECA, filho de José Venâncio de Souza e Luzia Maria de Queiroz. Pais de ANA MARIA DE JESUS, nascida em 1894; FRANCELINA MARIA DE JESUS, nascida em 1898.
- 2(III)-ANTÔNIO AMÂNCIO DE SOUZA, que segue
- 3(III)-LUIZ ANTÔNIO DE FARIA, nascido em 1850. Falecido de morfea (lepra) em 28-DEZ-1906, sendo declarante seu irmão Antônio Amâncio de Souza. Casado em 26-NOV-1892 com GULHERMINA DA CONCEIÇÃO, filha de Jacinto Alves Ferreira e Ana Maria de Jesus. Pais



de MIGUEL LUIZ DE FARIA, nascido em 13-ABR-1893; MARIA, nascida em 1895.

4(III)-MARIA CÂNDIDA DE JESUS, nascida em 1852.

5(III)-CLARA MARIA DE JESUS, nascida em 1856. Casada em Itatiaiusú em 17-AGO-1878 com seu primo MIGUEL PEREIRA ARRUDA, filho de João Venâncio de Souza e Maria Cândida de Jesus, tendo por testemunhas Vitoriano Dornas dos Santos e Manoel Pinto de Queiroz. Pais de RITA, nascida em 24-OUT-1889; CARLOS, nascido em 5-ABR-1891.

6(III)-ANA MARIA DE JESUS, nascida em 1858. Casada com TOMÉ RODOLFO MILLER, natural de Bonfim. Pais de MARIA, nascida em 21-JUL-1910 em Cruz das Almas.

7(III)-MIGUEL ANTÔNIO DE FARIA, nascido em 1860. Casado em 26-SET-1891 com sua prima paterna RITA MARIA DA CONCEIÇÃO, filha de Venâncio Antônio de Souza e Joaquina Cândida de Jesus.

8(III)-MARIA CLARA DE JESUS, nascida em 1851.

#### § 7º

- II- JOAQUINA CÂNDIDA DE JESUS (filha de Venâncio José de Souza do § 1º nº I). Nascida em 1828. Falecida em 24-JUL-1897. Casada com MIGUEL PEREIRA ARRUDA, nascido em 1822, filho do Capitão Antônio Pereira Arruda e Mônica Maria de Jesus. Geração descrita na Genealogia de MIGUEL DE SOUZA ARRUDA – II- ROSA MARIA DE JESUS – III- CAPITÃO ANTÔNIO PEREIRA ARRUDA – IV- MIGUEL PEREIRA ARRUDA.

#### § 8º

- II- VENÂNCIO ANTÔNIO DE SOUZA (filho de Venâncio José de Souza do § 1º nº I). Nascido em 1833. Casado com JOAQUINA CÂNDIDA DE JESUS, nascida em 20-DEZ-1898, filha do Capitão Antônio Pereira Arruda e Mônica Maria de Jesus. Geração descrita na Genealogia de MIGUEL DE SOUZA ARRUDA – II- ROSA MARIA DE JESUS – III- CAPITÃO ANTÔNIO PEREIRA ARRUDA – IV- JOAQUINA CÂNDIDA DE JESUS.

Concluída a Genealogia de VENÂNCIO JOSÉ DE SOUZA, do qual é filho MANOEL ANTÔNIO DE SOUZA, continuaremos com a Genealogia de MIGUEL DE SOUZA ARRUDA, paralisada em sua bisneta LUIZA MARIA DE JESUS, casada com MANOEL ANTÔNIO DE SOUZA.

**GENEALOGIA DE MIGUEL DE SOUZA ARRUDA – continuação**

- IV- LUIZA MARIA DE JESUS, nascida em 1825. Casada, pelo padre Antônio Domingues Maia em Itaúna, em 22-AGO-1846 com MANOEL ANTÔNIO DE SOUZA, falecido em 1910 na Fazenda dos Arrudas em Itaúna/MG, filho de Venâncio José de Souza e Cândida Maria de São José, tendo por testemunhas o alferes Francisco Martins e Joaquim Mariano. Manoel Antônio de Souza é neto paterno de Domingos Lopes de Souza e Quitéria Francisca da Conceição. Bisneto paterno de (Domingos) Francisco Ribeiro de Souza e Brígida Rodrigues Lopes, e de (Quitéria Francisca) João de Deus Fialho e Ana Coelho do Espírito Santo, trineto paterno de (Brígida) Bento Lopes da Silva e Inês Rodrigues do Espírito Santo, e de (Ana Coelho) Quitéria Rodrigues Lopes, tetraneto paterno de (Quitéria Rodrigues Lopes) Bento Lopes da Silva e Inês Rodrigues do Espírito Santo. O inventário de Manoel Antônio de Souza terminou em 1919 e o inventariante foi Miguel Arcanjo de Souza. Manoel Antônio de Souza em 10-MAR-1873 vendeu herança em conjunto com seus filhos, para seu filho Antônio de Souza Arruda e José Antônio Pereira por 90 mil reis. Em 1919 foi feito o arrolamento dos bens de Manoel Antônio de Souza e Luiza Maria de Jesus com a efetivação da partilha dos seguintes bens: 9 alqueires de terras de cultura e meio alqueire em comum na Fazenda dos Arrudas, no valor de 475 mil reis; 3 alqueires e uma quarta de terreno na Fazenda Grota dos Papudos, também chamada Coqueiro de Espinho, hoje Morada Nova da Mata, no valor de 162 mil reis (comprada em 29-MAIO-1914 de Joaquim Camilo de Melo, por Miguel Pereira da Silveira, ao preço de 70 mil reis); uma casa velha com moinho nos Arrudas, no valor de 200 mil reis. A Fazenda dos Arrudas, em 1910, divisava com Manoel Zacarias Nogueira, Sobrado, Calambau, Mata, Mato Dentro, Arrudas e Faleiro. No Processo do Inventário de Manoel Antônio de Souza encontramos os seguintes documentos: 1)Procuração passada pela neta Amélia Augusta de Faria, Joaquim Felipe Martins Pereira e sua mulher Rita Maria de Jesus (neta), pelos netos Amado José de Souza e José Augusto de Souza, ao Dr. Afonso dos Santos; 2) Procuração passada ao Dr. Afonso dos Santos pelo neto Antônio Pereira Arruda Sobrinho, Antônia Joaquina de Jesus e o inventariante Miguel Arcanjo de Souza; 3)Petição por terem direito de ação nos bens dos finados sogros e pais, Manoel Antônio de Souza e Luiza Maria de Jesus, assinada por Antônio Mauricio de Camargos, casado com a filha Antônia Maria de Jesus; 4) Escritura de bens comprados de Joaquim Camilo de Melo e sua mulher Maria Jacob de Jesus (filha), 3 alqueires de terras no “Coqueiro de Espinhos”, por Miguel Pereira da Silveira, casado com a neta Amélia Augusta de Faria; 5) Escritura de venda em 5-NOV-1910 de direito de ação no espólio de Mônica Maria de Jesus (filha), casada com José Pereira Pinto, relativo a Fazenda

dos Arrudas; 6) Escritura de 20-OUT-1913, venda direito de ação de Miguel Arcanjo de Souza; 7) Escritura de 1-FEV-1913, direito de ação de Miguel Arcanjo de Souza, parte casa, moinho e terras nos Arrudas; 8) Escritura de 20-MAIO-1913, direito de ação de Miguel Arcanjo de Souza; 9) Escritura de 15-JUN-1912, direito de ação de Miguel Arcanjo de Souza. Partilha: Miguel Arcanjo de Souza, 418.100 reis; Antônia Joaquina de Jesus, 119.571 reis; Amélia Augusta de Faria, 119.571, representado por parte de uma casa velha e moinho nos Arrudas e parte de 9 e meio alqueires na Fazenda dos Arrudas; José Augusto de Souza, 59.785 reis; Amado José de Souza, 59.785 reis; Antônio Pereira Arruda Sobrinho, 29.892 reis; Joaquim Felipe Martins Pereira, 29.892 reis. O casal teve os seguintes filhos:

- 1(V)- ANTÔNIO DE SOUZA ARRUDA, que segue.
- 2(V)- FRANCISCO DE SOUZA ARRUDA OU PEREIRA ARRUDA, que segue.
- 3(V)- ZACARIAS DE SOUZA ARRUDA, que segue
- 4(V)- MANOEL DE SOUZA ARRUDA, batizado pelo padre João José da Silva Araújo em Mateus Leme/MG, em 3-AGO-1862, tendo por padrinhos José Venâncio de Souza e Rita Maria da Pureza.
- 5(V)- MARIA DE SOUZA ARRUDA, batizada em Mateus Leme, em 30-ABR-1865, tendo por padrinhos Ananias Joaquim Leitão e sua mulher Maria Cândida da Pureza. Falecida de coqueluche em Mateus Leme, com 7 meses em 18-11-1865. Na época de sua morte, seus pais moravam na Fazenda Sesmaria.
- 6(V)- JOÃO JOSÉ DE SOUZA OU JOÃO DE SOUZA ARRUDA, que segue.
- 7(V)- ANTÔNIA MARIA DE JESUS, que segue.
- 8(V)- CÂNDIDA MARIA DE JESUS, solteira em 1919. Vendeu em 20-MAR-1913 seu direito e ação na herança de seus pais (Terras, casa e moinho nos Arrudas) para Miguel Arcanjo de Souza. Assinou a seu rogo Cornélio Rezende de Carvalho.
- 9(V)-MÔNICA MARIA DE JESUS, que segue.
- 10(V)-MARIA JACOB DE JESUS, que segue.
- 11(V)-JOSÉ ANTÔNIO PEREIRA, vendeu em 10-MAR-1873, seu direito e ação na herança de seus pais.
- 12(V)-VITÓRIA FRANCISCA DE SOUZA, falecida em Mateus Leme.



Itaúna – Minas Gerais

- V- ANTÔNIO DE SOUZA ARRUDA, batizado em Itaúna, pelo padre Antônio Domingues Maia, em 11-JUN-1847, tendo por padrinhos os avós maternos Capitão Antônio Pereira Arruda e Mônica Maria de Jesus. Falecido em 1915. Casado com ELISA NOGUEIRA DUARTE, nascida em 1854 e falecida em Itaúna/MG em 9-JUL-1921, filha de Camilo de Lelis Rodrigues e Clara Nogueira Duarte, nascida em 1824, neta paterna do Alferes Manoel Rodrigues de Macedo e Ana Rosa de Camargos, nascida em 1792, neta materna de Manoel Ribeiro de Camargos, nascido em 1779 e falecido em 29-JAN-1856 e Umbelina Nogueira Duarte, falecida em 1799, bisneta paterna (Manoel Rodrigues de Macedo) Manoel Rodrigues da Silva e Jacinta Perpétua de Macedo, e de (Ana Rosa de Camargos) Francisco Alves de Carvalho e Maria Josefa de Camargo, bisneta materna de (Manoel Ribeiro) Tenente Antônio Ribeiro da Silva, nascido em Santa Maria Alta, Lugar de Casais, arcebispado do Porto, falecido em 15-FEV-1819 na Paragem do Barreiro, Carmo do Cajurú/MG e Maria

Magdalena Teixeira de Camargos, e de (Umbelina) Capitão Custódio Coelho Duarte, falecido em 1835 e Angélica Nogueira Duarte, nascida em Curral Del Rey em 1766, falecida em Itaúna em 1840, trineta paterna de (Manoel Rodrigues da Silva) Ventura Rodrigues e Caetana Francisca, e de (Jacinta) Antônio de Macedo Velho e Mônica Maria de Jesus, trineta materna de (Antonio Ribeiro da Silva) Manoel da Silva e Maria Ribeiro, e de (Magdalena) Thomaz Teixeira, nascido na freguesia de Nossa Senhora dos Mártires, Lisboa e Ana Maria Cardoso de Camargo, nascida em São Sebastião/Mariana, de (Custódio) Manoel Mendes e Maria Duarte e de (Angélica) João Nogueira Duarte, nascido em 3-ABR-1737 e falecido em 1809 e Clara Maria de Assumpção, falecida em 6-FEV-1814, tetraneta paterna de (Ventura) Antônio Martins de Nini e Catarina Rodrigues, tetraneta materna de (Thomaz) João Teixeira e Ana Maria, e de (Ana Maria) João Lopes de Camargo e Isabel Cardoso de Almeida, e de (João Nogueira) Sargento Custódio Nogueira, nascido em 7-ABR-1695 e Maria Duarte, nascida em 3-FEV-1693, e de (Clara Maria de Assumpção) José Ribeiro de Souza e Leonor Francisca Maria do Espírito Santo. O casal teve os seguintes filhos:

- 1(VI)-ANTÔNIO NOGUEIRA DE SOUZA, que segue
- 2(VI)-AMÉLIA AUGUSTA DE FARIA, que segue.
- 3(VI)-OLÍMPIO NOGUEIRA DE SOUZA, que segue.
- 4(VI)-AUGUSTO NOGUEIRA DE SOUZA, que segue.
- 5(VI)-ODORICO NOGUEIRA DE SOUZA, que segue.
- 6(VI)-MARIA, nascida na Grota da Boa Vista/Matinha, EM 10-ABR-1887, tendo por padrinhos Jonas Francisco Soares e Fabiana Nogueira Duarte.
- 7(VI)-MARIA NOGUEIRA DE SOUZA, que segue.
- 8(VI)-JOSÉ, batizado em 2-SET-1888, tendo por padrinhos Olímpio Augusto de Faria e Maria Rita de Oliveira.

- VI- ANTÔNIO NOGUEIRA DE SOUZA, nascido em 19-ABR-1871. Casado, com 25 anos, em 18-OUT-1896 em Itaúna com BARBARA ROSA DE OLIVEIRA, com 17 anos, natural de Rio do Peixe, filha de Geraldo Machado Ribeiro e Custódia Dorotéia de Oliveira, tendo por

testemunhas Antônio Pereira Arruda e Silvino Alves Diniz. O casal teve os seguintes filhos:

- 1(VII)- AGENOR NOGUEIRA DE OLIVEIRA, nascido em 25-AGO-1903. Casado em Itaúna em 2-MAIO-1925 com sua prima MARIA AUGUSTA DA SILVEIRA, nascida em 10-OUT-1902, filha de Miguel Pereira da Silveira e Amélia Augusta de Faria, tendo por testemunhas Raimundo Soares e Francisco Marques da Silva. Pais de MARIA; PAULO; OLENTINA; GENÉSIO; ODETE; ALBERTINA ZILÁ, nascida em 1937, falecida em 6-OUT-2001; SINÉSIO e RAIMUNDO.
- 2(VII)- MARIA JOSÉ DE OLIVEIRA, nascida em 4-JAN-1899 em Mateus Leme. Casada em Itaúna em 28-JUN-1913 com JOSÉ VICENTE DA SILVA, filho de Vicente Nunes da Silva e Ambrosina Maria Lathalisa França. Pais de ALZIRA NOGUEIRA DA SILVA, nascida em 28-JUN-1915, casada com JOSÉ AUGUSTO DE SOUZA, filho de Zacarias José de Souza e Valdevina Maria de Jesus, neto paterno de Manoel Antônio de Souza e Luiza Maria de Jesus, neto materno de Francisco Pinto da Silva ou Francisco Alves de Carvalho e Rita Maria de Jesus.
- 3(VII)- RAIMUNDA NOGUEIRA DE OLIVEIRA, nascida em 7-NOV-1900 em Mateus Leme. Casada em Itaúna em 27-JUL-1918 com RAIMUNDO SOARES, nascido na Espanha, filho de Antônio Soares e Maria Fanjul.
- 4(VII)- ANAIR NOGUEIRA DE OLIVEIRA, nascida em 1900, filha natural de Limiro José de Rezende com sua cunhada Barbara Rosa de Oliveira, não foi reconhecida por Antônio Nogueira de Souza, sendo criada pelo irmão deste, Olimpio Nogueira de Souza. Casada em Itaúna em 13-SET-1929, com ANTÔNIO DA SILVEIRA NETO, filho de João Camilo da Silveira e Maria Cândida da Silveira, tendo por testemunhas Olimpio Nogueira de Souza e seu genro Oscar de Carvalho.
- 5(VII)- IRACY NOGUEIRA DE OLIVEIRA, nascido em 25-JAN-1906, faleceu solteiro.
- 6(VII)- ALZIRA NOGUEIRA DE OLIVEIRA.

- VI- AMÉLIA AUGUSTA DE FARIA, nascida em Pará de Minas em 20-JAN-1875, batizada em Pará de Minas/MG em 19-FEV-1875, tendo por padrinhos seu tio materno Manoel Ribeiro de Camargos e sua tia paterna Maria Jacob de Jesus. Falecida em 24-JUL-1962. Casada em 13-DEZ-1893 em Itaúna/MG, tendo como testemunhas Venâncio Pereira Arruda e Antônio Nogueira de Souza, com MIGUEL PEREIRA DA SILVEIRA, nascido batizado em Mateus Leme em 11-OUT-1863, tendo por padrinhos o avô paterno Paulo Marciano da Silveira e a tia materna Felizarda da Silva Pereira, falecido em 7-SET-1914, filho de Camilo José da Silveira e Constança Maria de Jesus, neto paterno de Paulo Marciano da Silveira e Cândida Maria de Abreu ou Cândida Guilhermina de Abreu, neto paterno do capitão Antônio Pereira Arruda e Mônica Maria de Jesus, bisneto paterno de (Paulo Marciano) Manoel da Silveira e Almeida e Eulália Maria Joaquina, e de (Cândida) Antônio José Godinho e Bárbara Joaquina de Abreu, bisneto materno de (Antônio Pereira Arruda) Manoel Pereira dos Santos e Rosa Maria de Jesus, e de (Mônica) Manoel Martins Fagundes e Felizarda da Silva Pereira, trineto paterno de (Eulália) Manoel Francisco Dias e Josefa Maria da Silva, trineto materno de (Manoel Pereira dos Santos) José Pereira Dutra e Francisca dos Santos Correa, e de (Rosa) Miguel de Souza Arruda e Ana Maria do Amorim, e de (Manoel Martins) José Martins Fagundes e Mônica de Santa Rita, e de (Felizarda) Domingos da Silva Pereira e Rosa Espinhosa de Jesus, tetraneto paterno de (Manoel Francisco) Pedro Martins Dias e Mariana Francisca, e de (Josefa) Manoel Pinheiro Diniz e Cláudia de Azevedo e Silva, tetraneto materno de (Ana Maria Amorim) Manoel da Costa Pacheco e Maria Machado Amorim, pentaneto paterno de (Manoel Pinheiro) Dionizio João e Maria João, e de (Cláudia) José da Silva Azevedo e Beatriz de Souza Araujo, pentaneto materno de (Manoel da Costa Pacheco) Luiz Pacheco e Maria da Costa Almeida, e de (Maria Machado Amorim) José Ribeiro Amorim e Catarina Machado, hexaneto paterno de (José da Silva Azevedo) Agostinho de Azevedo Rabelo e Ângela. Está arquivado na Cúria de Mariana o Processo matrimonial 121956 de 1893, procedente de Mateus Leme, assinado pelo padre Domingos Martins em 13-SET-1893, dos oradores Miguel Pereira da Silveira e Amélia Augusta Nogueira de Faria. Dispensa de

consangüinidade de 3º grau, atingente ao 2º grau e afinidade ilícita de 2º grau, ele da freguesia de Mateus Leme e ela da freguesia de Itaúna. A mãe do orador, Constança Maria de Jesus ou da Trindade irmã de Luiza Maria de Jesus, avó paterna da oradora, ambas filhas de Antônio Pereira Arruda e Mônica Maria de Jesus. Há mais um impedimento oculto de afinidade ilícita, porque o orador teve relação carnal ilícita com uma tia da oradora. O casal teve os seguintes filhos:

- 1(VII)- Inocente do sexo masculino, nascido em 7-FEV-1897 na Fazenda Morada Nova da Mata dos Arrudas. Falecido após o parto.
- 2(VII)- Inocente do sexo feminino, nascida em 6-DEZ-1897 na Fazenda Morada Nova da Mata (Matinha dos Arrudas). Falecida após o parto
- 3(VII)- JOSÉ, batizado em 2-SET-1898, faleceu criança.
- 4(VII)- MARIA AMÉLIA DA CONCEIÇÃO, que segue.
- 5(VII)- MARIA AUGUSTA DA SILVEIRA, que segue.
- 6(VII)- JOSÉ ONEZIMO DA SILVEIRA, que segue.
- 7(VII)- MARIA ALZIRA DA SILVEIRA, que segue
- 8(VII)- OLANDIM SILVEIRA, nascido em 27-JUN-1912, falecido em 6-NOV-1912.
- 9(VII)- ORIVALDES PEREIRA DA SILVEIRA, que segue.





Amélia Augusta de Faria, tetraneta de Miguel de Souza Arruda e suas netas Maria de Lourdes Fonseca e Nivalva Rodrigues Penido

- VII- MARIA AMÉLIA DA CONCEIÇÃO. Nascida em Itaúna, em 5-FEV-1900. Falecida em 1-JAN-1980. Casada em 15-FEV-1917, com JOÃO RODRIGUES DA SILVA, nascido em 27-DEZ-1892, em Itaúna, filho de Enok José da Silva e Maria José Rodrigues, neto paterno de Marciano José da Silva e Maria Virgilina de Jesus, neto materno de Alexandre Rodrigues Pereira e Maria Severina de Santa Rosa, bisneto paterno de (Maria Virgilina) João Batista da Silva Castro e Policena Lathaliza França, bisneto materno de (Alexandre) José Rodrigues Pereira e Jacinta Antônia de Jesus, e de (Maria Severina) Silvéria Severina de Santa Rosa, trineto paterno de (Policena Lathaliza) Antônio Lathaliza França e Claudina Emília Aguiar, trineto materno de (José Rodrigues Pereira) Manoel Pereira e Ana Maria de Jesus, tetraneto paterno de (Antônio Lathaliza) Pedro Lathaliza França, nascido em Paris/França e Mariana Josefa Ribeiro de Carvalho, e de (Claudina) Antônio Gaspar e Josefa de Oliveira, pentaneto paterno de (Pedro Lathaliza) Antônio Lathaliza e Maria Fauxe, nascidos em Paris/França, e de (Mariana) Capitão Simeão Ribeiro de Carvalho e Joana Teresa Azevedo, hexaneto paterno de (Simeão) Manoel Ribeiro de Carvalho e Potenciana Francisca Soares, e de (Joana Teresa Azevedo) Manoel de Azevedo e Silva e Joana Correa de Brito, heptaneto paterno de (Manoel Ribeiro) Francisco Ribeiro e Catarina Barreiras, e de (Potenciana) Simeão Soares e Catarina Francisca, octaneto paterno de (Francisco) Agostinho Ribeiro e Domingas Nunes Fernandes, e (Catarina Barreiras) Padre Antônio Barreiras e Ana Vieira, e de (Simeão) João Soares e Catarina Francisca Rebelo, e de (Catarina Francisca) Francisco João, noneaneta paterna de (Domingas) Antônio de Carvalho e Maria Fernandes Soares, e de (João Soares) Nicolau Soares e Catarina Martins, e de (Catarina Francisca Rebelo) Francisco Martins Rebelo e Ana Fernandes.



Maria Amélia da Conceição, tetraneta de Miguel de Souza Arruda e seu marido João Rodrigues da Silva



Maria Amélia da Conceição, tetraneta de Miguel de Souza Arruda, em sua última foto em julho de 1979.

O casal teve os seguintes filhos, todos nascidos em Itaúna/MG:

- 1(VIII)- NEIDE AMÉLIA DE MELO, que segue.
- 2(VIII)- NELSON RODRIGUES DA SILVA, que segue.
- 3(VIII)- JAIME NOGUEIRA RODRIGUES, que segue.
- 4(VIII)- ALBES RODRIGUES DA SILVA, que segue.
- 5(VIII)- MARIA DE LOURDES FONSECA, que segue.
- 6(VIII)- NIALVA RODRIGUES PENIDO, que segue.
- 7(VIII)- BEATRIZ AMÉLIA DE CAMARGOS, que segue.
- 8(VIII)- LADÁRIO RODRIGUES DA SILVA, que segue.
- 9(VIII)- OLGA RODRIGUES DE QUEIROZ, que segue.
- 10(VIII)- MARIA HELENA RODRIGUES GIAROLA, que segue.
- 11(VIII)- DALVA RODRIGUES, que segue.
- 12(VIII)- EDWARD RODRIGUES DA SILVA, que segue.
- 13(VIII)- HELI RODRIGUES, que segue.



Pentanetos de Miguel de Souza Arruda, Jaime, Maria de Lourdes, Edward, Nialva, Maria, Helena, Beatriz, Heli e Olga



Pentanetos de Miguel de Souza Arruda: Maria Helena, Albes, Maria de Lourdes, Edward, Olga, Jaime, Beatriz, Nialva, Heli e Dalva.





Hexanetos de Miguel de Souza Arruda, todos netos da tetraneta Maria Amélia da Conceição e João Rodrigues da Silva

VIII- NEIDE AMÉLIA DE MELO. Nascida em 28-DEZ-1917. Falecida em 6-Maio-1962. Casada com ANTENOR FERREIRA DE MELO. Filho de Alcides Ferreira de Melo e Maria Berlolina de Oliveira. O casal residia em Divinópolis/MG.



Neide Amélia de Melo, pentaneta de Miguel de Souza Arruda e seu filho Mário Gentil de Melo



O casal teve os seguintes filhos:

- 1(IX)- MARIO GENTIL DE MELO, casado com Maria Cinária Alvim, pais de: MARCIA VALÉRIA, divorciada, com 2 filhos: VICTOR E FLAVIA; MAURICIO, casado com MARÍLIA, Pais de RAFAEL.
- 2(IX)- ARNALDO FERREIRA DE MELO, falecido com 2 anos.
- 3(IX)- RENÊ ANTONIETA DE MELO, solteira teve a filha KELI LAICA DE MELO.
- 4(IX)- HELENICE FERREIRA DE MELO, casada com HÉLIO, pais de: VINICIUS; NEIDE; VALTER; NARA; e GUILHERME.
- 5(IX)- OLGA FERREIRA DE MELO, casada com NELCI, pais de MILENE.
- 6(IX)- MARIA ALICE FERREIRA DE MELO, casada com MARTINHO RODRIGUES, pais de: CAROLINHA; CAMILA; e THOMAZ.
- 7(IX)- SEBASTIÃO FERREIRA DE MELO, casado com ISABEL, pais de: LUCAS e JOÃO PAULO.
- 8(IX)- NEWTON FERREIRA DE MELO, casado com MAISA, pais de: MARCOS VINICIUS; PLINIO e RAFAEL.
- 9(IX)- NELSON FERREIRA DE MELO, casado com ANGELA, pais de: SAMUEL; PETRÔNIO e IGOR.

VIII- NELSON RODRIGUES DA SILVA. Nascido em Itaúna em 6-AGO-1919. Residia em Belo Horizonte. Falecido solteiro em 19-OUT-1961

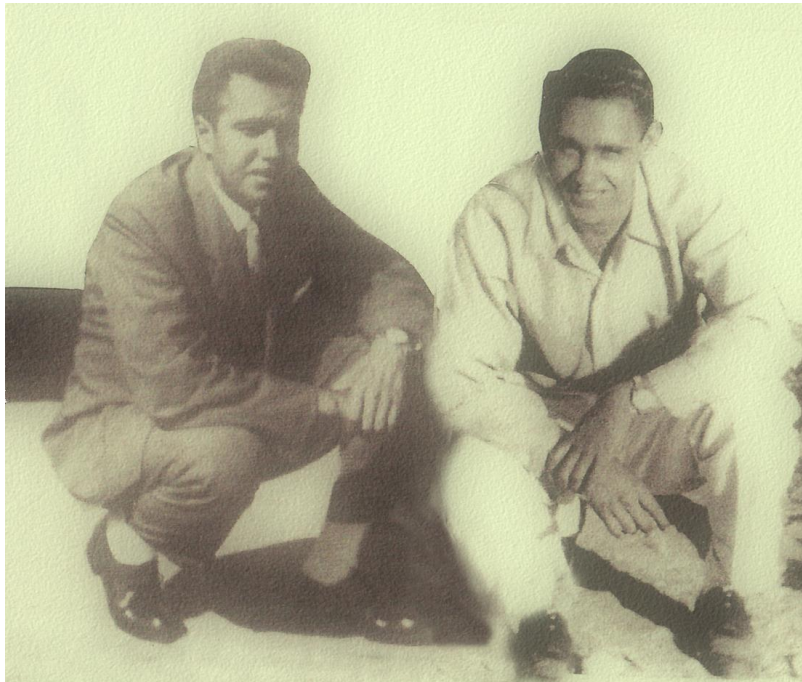

Pentanetos de Miguel de Souza Arruda; Nelson Rodrigues da Silva e Ladário Rodrigues da Silva

VIII- JAIME NOGUEIRA RODRIGUES. Nascido em 14-JUN-1921. Falecido em maio de 2013. Casado em 1952 com ANALITA SOARES, nascida em fevereiro de 1922, falecida em 27-JUN-2012, filha de Agenor Gonçalves Soares e Jovenila de Carvalho, neta paterna de Jonas Francisco Soares e Ana Gonçalves de Souza, neta materna de José Flávio de Carvalho e Juscelina Martins das Chagas, bisneta paterna de (Jonas) Firmino Francisco Soares e Fabiana Nogueira Duarte, e de (Ana Gonçalves) Capitão Vicente Gonçalves de Souza e Maria Joaquina da Conceição bisneta materna de (José Flávio) Flávio Bernardes de Carvalho e Esperidiona Francisca de Souza, e de (Juscelina) Francisco Martins Pereira e Maria Francisca das Chagas, trineta paterna de (Firmino) Raimundo Francisco Soares e Francelina Cândida de Faria, e de (Fabiana) Manoel Ribeiro de Camargos e Umbelina Nogueira Duarte, hexaneta de João Lopes de Camargo e Isabel Cardoso de Almeida.

O casal teve uma filha única:

1(IX)- LEILA SOARES RODRIGUES, que segue.

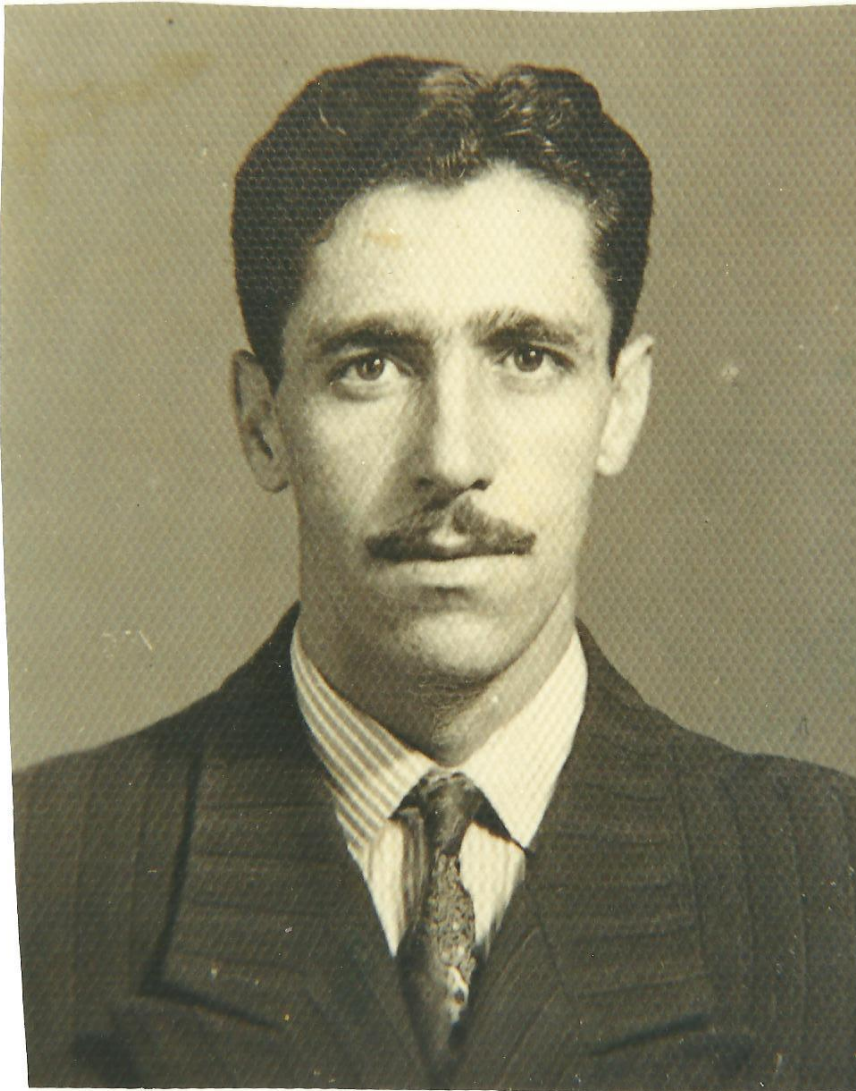

Jaime Nogueira Rodrigues, pentaneto de Miguel de Souza Arruda

- IX- LEILA SOARES RODRIGUES. Casada e separada de JOSÉ COUTINHO VILAÇA, filho de Juvenal Vilaça e Maria de Lourdes Coutinho, neto paterno de Belizário Contagem Vilaça e Malvina Augusta Moreira, neto materno de

Francisco Ferreira Coutinho e Maria Emilia de Souza, bisneto paterno de (Belizário) Henrique Ferreira Vilaça e Francisca Alves de Abreu e de (Malvina) José Moreira da Silva e Mariana Osória de Carvalho, bisneto materno de (Maria Emília) Antônio Bernardes de Carvalho e Joaquina Maria da Conceição.

O casal teve os seguintes filhos:

- 1(X)- RODRIGO OTÁVIO RODRIGUES VILAÇA, casado com ROBERTA, filha de Ubirajara Nogueira e Marina Gonçalves, neta paterna de Sadi Nogueira Machado e Elsa Gonçalves, neta materna de Manoel Gonçalves de Souza e Ester Gonçalves Franco. Pais de MARIA PAULA.
- 2(X)- ANDRÉ LUIZ RODRIGUES VILAÇA, casado com sua prima materna CLÁUDIA SOARES, filha de Jales Soares e Amélia. Pais das gêmeas CLARISSA E FERNANDA.
- 3(X)- FLÁVIA MARIA RODRIGUES VILAÇA

VIII- ALBES RODRIGUES DA SILVA. Nascido em 8-JUL-1923. Falecido em 2-JAN-1999. Casado com LUZIA FERREIRA, filha de Augusto Ferreira e Maria Izilda Teles.

O casal teve os seguintes filhos:

- 1(IX)- ERLANE RODRIGUES, que segue.
- 2(IX)- ELCIO AUGUSTO RODRIGUES, que segue.

IX- ERLANE RODRIGUES. Casada com JOANILSON ANTUNES REZENDE. Pais de: GUILHERME, casado com DANIELA, com os filhos PEDRO e TAIS; LEONARDO, casado com VIVIANE, com os filhos; LUCAS, TIAGO E LUIZA

IX- ELCIO AUGUSTO RODRIGUES. Divorciado de JUDITE. Pais de BRENO, HEITOR E FLAVIA,

VIII- MARIA DE LOURDES FONSECA. Nascida em 21-NOV-1925. Casada com PEDRO LOURENÇO DA FONSECA, filho de José Lourenço de Faria e Isaura Amélia da Fonseca.

O Casal teve os seguintes filhos:

- 1(IX)- BRAULIO FONSECA, nascido em 18-ABR-1948, falecido em 5-ABR-1973.
- 2(IX)- JOSÉ FONSECA, nascido em 29-MAIO-1950 e falecido em 30-MAIO

- 3(IX)- NELI MARIA DA FONSECA, que segue.
- 4(IX)- MERCIA FONSECA, nascida em 16-FEV-1954 e falecida em 27-ABR-1954.
- 5(IX)- RONALDO FONSECA DE FARIA, que segue.
- 6(IX)- CLÁUDIO LOURENÇO DA FONSECA, que segue.
- IX- NELI MARIA DA FONSECA. Casada com PAULO VIANA DA FONSECA, filho de José Viana da Fonseca e Alexandrina Maria da Fonseca, pais de PAULA ALEXANDRINA VIANA DA FONSECA, mãe de MARIANA.
- IX- RONALDO FONSECA DE FARIA. Casado com MARIA DO PERPÉTUO SOCORRO BARBOSA. Pais de: BRAULIO FONSECA, nascido em 15-OUT-1976; SANDRA FONSECA, nascida em 6-JAN-1979, casada com OLÍCIO SARAIVA, com o filho JOÃO VITOR FONSECA SARAIVA, nascido em 23-JUN-2000.
- IX- CLÁUDIO LOURENÇO DA FONSECA. Nascido em 23-MAR-1958, casado com ZÉLIA DO ROSÁRIO LARA FONSECA. Pais de LAIS LARA FONSECA, nascida em 25-JAN-1988; TAMIRIS LARA FONSECA, nascida em maio de 1990; LUANA LARA FONSECA, nascida em 6-JAN-1991.
- VIII- NIALVA RODRIGUES PENIDO. Nascida em 6-SET-1927. Casada em 14-ABR-1951, com NEWTON PENIDO, nascido em 17-MAR-1931 e falecido em 26-NOV-1997, filho de Osório Antunes Penido e Maria Augusta de Oliveira.
- O casal teve os seguintes filhos:
- 1(IX)-ALAN PENIDO, que segue.
- 2(IX)-ANILTON PENIDO, nascido em 12-NOV-1953, casado com SONISIA CHAVES TAVARES, filha de Oribes Tavares e Maria Chaves. Pais de MATHEUS TAVARES PENIDO.
- 3(IX)-ARLENE PENIDO, nascida em 2-FEV-1956. Casada com MODESTO ALVES DE OLIVEIRA. Pais de: ANA AMÉLIA PENIDO DE OLIVEIRA e ISABELA PENIDO DE OLIVEIRA.

- 4(IX)-ARGOS PENIDO, nascido em 25-MAIO-1957. Casado com VIRGINIA LÚCIA DE OLIVEIRA, filha de Luiz Armando de Oliveira e Maria da Conceição. Pais de: FABIANA e LUCIANA.
- 5(IX)-ARLETE PENIDO, nascida em 23-JUL-1958. Divorciada de MARCILIO ELÍSIO AARÃO. Pais de PRISCILA PENIDO AARÃO e KARINE PENIDO AARÃO.
- 6(IX)-ARLISE PENIDO, nascida em 4-OUT-1960. Casada com JOSÉ CARLOS DE OLIVEIRA. Pais de JOÃO NEWTON PENIDO DE OLIVEIRA e RAQUEL PENIDO DE OLIVEIRA.
- 7(IX)-LADÁRIO RODRIGUES PENIDO, nascido em 22-DEZ-1963. Casado com VANUSA AMARAL DE OLIVEIRA, filha de João Batista de Oliveira e Olanda Fagundes do Amaral, neta materna de João Pedro Amaral e Maria da Conceição, bisneta materna (João Pedro) Pedro Ferreira do Amaral e Clementina Maria de Jesus, e de (Maria da Conceição) Chrispim Martins Fagundes e Maria da Conceição de Jesus, heptaneta do bandeirante João Lopes de Camargo. Pais de: FABRINE DE OLIVEIRA PENIDO e FERNANDA DE OLIVEIRA PENIDO.
- IX- ALAN PENIDO. Nascido em 6-ABR-1952. Casado em 3-FEV-1979, com ENY NOGUEIRA DE FARIA, filha de Pedro Nogueira de Faria e Ana Nogueira de Faria.  
O casal teve os seguintes filhos:
- 1(X)- ALAN NOGUEIRA PENIDO, casado em 25-NOV-2011 com KELLY ANNE POUSA, filha de Rodir Custódio Silva e Rosângela Pousa de Souza Silva.
- 2(X)- PEDRO HENRIQUE NOGUEIRA PENIDO.
- VIII- BEATRIZ AMÉLIA DE CAMARGOS. Nascida em 6-AGO-1930. Casada com seu primo materno MOZART CARLOS DE CAMARGOS, filho de Aureliano Carlos de Camargos e Maria Augusta Nogueira de Souza, hexaneta por Florência Cardoso de Camargo do bandeirante João Lopes de Camargo e Isabel Cardoso de Almeida.  
O casal teve os seguintes filhos:

1(IX)-ELTON CARLOS DE CAMARGOS, nascido em maio de 1952. Casado com ZILMA MOREIRA, pais de JULIANA MOREIRA DE CAMARGOS, casada com LEONARDO MAGNO FONSECA SIMÕES, pais de LAURA CAMARGOS SIMÕES.



Laura Camargos Simões, heptaneta de Miguel de Souza Arruda, sua mais nova descendente, com os pais, a hexaneta Juliana Moreira Camargos Simões e Leonardo Magno Fonseca Simões

2(IX)-EDIR AMÉLIA DE CAMARGOS, casada com PAULINO.  
Pais de RENATA e das gêmeas ALINE E AMANDA.

VIII- LADÁRIO RODRIGUES DA SILVA. Nascido em 23-ABR-1932. Falecido em 6-MAIO-1962. Casado com ELISA TARABAL COUTINHO, filha de Moacir Guerra Coutinho e Arina Tarabal Coutinho, neta paterna de José Alves Coutinho e Elisa Guerra Coutinho.

O casal teve uma filha:

1(IX)-MARINA COUTINHO RODRIGUES, que segue.



- IX- MARINA COUTINHO RODRIGUES. Casada com HUASCAR SOARES GOMIDE, filho de Holmes Soares e Eponina Maria do Carmo Gomide, neto paterno de Agenor Gonçalves Soares e Jovenila de Carvalho, neto materno de Péricles Rodrigues Gomide e Eponina Nogueira. Pais de: FERNANDA RODRIGUES GOMIDE, casada com EROS e ANDRESSA RODRIGUES GOMIDE
- VIII- OLGA RODRIGUES DE QUEIROZ. Nascida em 31-MAR-1934. Casada com JOSÉ MOREIRA DE QUEIROZ, falecido em fevereiro de 2009, filho de Tertuliano de Queiroz Ferreira e Joanita Moreira, neto paterno de Manoel de Queiroz Ferreira e Maria das Dores de Jesus, neto materno de Gabino Caetano Moreira e Alexandrina Moreira.





Olga Rodrigues Queiroz, pentaneta de Miguel de Souza Arruda com seus irmãos Nelson e Edward, o cunhado Waldomiro Giarola e o sobrinho Alan Penido

O casal teve os seguintes filhos:

- 1(IX)-JOSÉ ROBERSON RODRIGUES QUEIROZ, casado com Ana Clara. Pais de: JOSÉ AUGUSTO E JOÃO PAULO.
- 2(IX)-NEIDA HELENA RODRIGUES QUEIROZ, divorciada de LEONARDO LUIZ DE MARCO, pais de ANDRESSA.
- 3(IX)-MARCIA VALERIA RODRIGUES DE QUEIROZ, casada com SÉRGIO. Pais das gêmeas ISABELA E FLÁVIA.
- 4(IX)-TERESA CRISTINA RODRIGUES QUEIROZ.
- 5(IX)-OLGA IGNEZ RODRIGUES QUEIROZ, casada com JANDUIR TUPINANBÁS. Pais de: MAIRA, mãe de ALICE; ARUAN.
- 6(IX)-MARCOS VINICIUS RODRIGUES QUEIROZ, falecido solteiro.

7(IX)-ALESSANDRA RODRIGUES QUEIROZ, tem uma filha com CARLOS NOLASCO MIRRA: GIOVANA, nascida em 7-JUN-2002.

8(IX)-CARLOS GIOVANI RODRIGUES QUEIROZ.

VIII- MARIA HELENA RODRIGUES GIAROLA. Nascida em 13-JAN-1937, nascimento registrado como 14-JAN-1937. Casada em 24-JUL-1954 com WALDOMIRO GIAROLA, nascido em São João del Rei, em 26-JUL-1927, filho de Palmiro Giarola e Atília Solidea Bassi, neto paterno de Giovanni Giarola e Mariana Bianchini, neto materno de Antônio Bassi e Albina Buzetti.

O casal teve os seguintes filhos:

1(IX)-JOSÉ LUIZ RODRIGUES GIAROLA, nascido em 12-MAR-1956. Divorciado de MARISA LAMAC CARVALHO, pais de: ESTEVAN LAMAC GIAROLA, casado com BRUNA OTONI, com o filho LUIZ CLÁUDIO; BELISA LAMAC GIAROLA, casada com FERNANDO VIOTI. JOSÉ LUIZ casou 2ª vez com MARIA DE LOURDES DE FREITAS.

2(IX)-SAULO D'ANGELO GIAROLA, nascido em 17-ABR-1960, casado com CLÁUDIA ORDONES GIAROLA, filha de Aluisio Ordones e Zélia de Moura. Pais de: JESSICA ORDONES GIAROLA e JULIANA ORDONES GIAROLA.

3(IX)-REINALDO JOSÉ GIAROLA, nascido em 9-NOV-1961, casado com RITA DE CASSIA FARIA RIVELLI, filha de Antônio Rivelli e Mirtes de Faria Rivelli. Pais de GIULIA FARIA RIVELLI GIAROLA.

4(IX)-ALLAN RODRIGUES GIAROLA, nascido em 12-ABR-1969, casado com GABRIELA DE OLIVEIRA, filha de José Eustáquio de Oliveira e Zulma. Pais de LUCCA e DAVÍ.

VIII- DALVA RODRIGUES. Nascida em Itaúna em 26-JAN-1939.

VIII- EDWARD RODRIGUES DA SILVA. Nascido em Itaúna em 23-JUL-1941. Batizado em 27- JUL-1941. Casado em Itaúna, na Capela do Colégio Santana em 29-DEZ-1972, com MARIA DO SOCORRO REZENDE RODRIGUES, filha de Francisco Rezende Neto e Geralda Magela Rezende, neta paterna de Marcos Ribeiro de Mendonça e Joana Maria de Rezende, neta materna de Agenor Monteiro da Silva e

Maria Celina da Conceição, bisneta paterna de (Marcos) Antônio Rezende Ribeiro da Silva e Maria da Conceição Mendonça, e de (Joana) Francisco Monteiro de Rezende e Cristina Monteiro de Rezende, bisneta materna de (Agenor) José Luiz Ribeiro da Silva e Philomena Maria Monteiro Rezende, e de (Maria Celina) Francisco Monteiro de Rezende e Valentina Maria de Rezende. Descendente, pelos Rezende, de João Rezende Costa e Helena Maria de Jesus. Descendente pelos Monteiro de Castro, de Diogo Álvares – o Caramuru e da índia Paraguaçu. Descendente pelos Góes e Lara, de Diogo Lara e Maria Madalena Fernandes de Morais.

O casal teve os seguintes filhos:

- 1(IX)-GLENDA REZENDE RODRIGUES, que segue.
- 2(IX)-RALPH REZENDE RODRIGUES, que segue.
- 3(IX)-RODRIGO REZENDE RODRIGUES, que segue.



Edward Rodrigues da Silva, pentaneto de MIGUEL DE SOUZA ARRUDA e Ana Maria do Amorim e sua família, em novembro de 2007: a esposa Maria do Socorro; os filhos Glenda, Ralph e Rodrigo; o genro André; as noras Ângela e Luiza; as netas Renata e Beatriz, filhas de Ralph e o neto João Vitor, filho de Glenda

- IX- **GLENDAREZENDE RODRIGUES**. Nascida no Rio de Janeiro, em 26-DEZ-1974. Casada em Belo Horizonte, em 20-MAIO-2004 com **ANDRÉ VILELA BROSTEL**, nascido em Unai/MG em 4-MAR-1976, filho de Marcio Maciel Brostel e Sônia Maria Vilela Brostel.
- O casal teve os seguintes filhos:
- 1(X)- **JOÃO VITOR RODRIGUES BROSTEL**, nascido em Unai/MG em 3-ABR-2007.
  - 2(X)- **MARIANA RODRIGUES BROSTEL**, nascida em Unai/MG em 12-FEV-2009.
  - 3(X)- **MATHEUS RODRIGUES BROSTEL**, nascido em Unai/MG em 5-MAR-2010.

IX- RALPH REZENDE RODRIGUES. Nascido no Rio de Janeiro, em 28-JUN-1976. Casado em Belo Horizonte em 4-DEZ-2004, com ANGELA KARINE MACELAN ALMEIDA, filha de Nívio Ferreira de Almeida e Ilda Garcia Macelan.

O casal teve os seguintes filhos:

1(X)- RENATA MACELAN ALMEIDA REZENDE RODRIGUES, nascida em Belo Horizonte em 7-SET-1997.

2(X)- BEATRIZ MACELAN ALMEIDA REZENDE RODRIGUES, nascida em Belo Horizonte em 10-MAIO-1999.



Heptanetos de MIGUEL DE SOUZA ARRUDA e Ana Maria do Amorim; Renata Macelan Rezende Rodrigues e Beatriz Macelan Rezende Rodrigues, filhas de Ralph Rezende Rodrigues; João Vitor Rodrigues Brostel, Mariana Rodrigues Brostel e Matheus Rodrigues Brostel, filhos de Glenda Rezende Rodrigues, todos netos de Edward Rodrigues da Silva

- IX- RODRIGO REZENDE RODRIGUES. Nascido em Belo Horizonte em 6-FEV-1982. Casado em Belo Horizonte, no civil em 18-ABR-2012, no religioso em 21-ABR-2012, com LUIZA DIAS DE ALVARENGA SAMPAIO, filha de Marco Antônio Sampaio e Sandra Maria Dias Sampaio, neta paterna de Antônio Zeferino Sampaio e Elza Terezinha Alvarenga Sampaio, neta materna de Antônio Maximiliano Dias e Anita Liberato Dias, bisneta paterna de (Antônio Zeferino) José Maria Sampaio e Luiza Duarte Nunes, e de (Elza Terezinha), José de Alvarenga Andrade e Silvia Lott de Alvarenga, trineta paterna de (José Maria Sampaio) Zeferino Borges Sampaio e Rufina Maria Sampaio, e de (Luiza Duarte Nunes) Luiz Marcos Nunes e Maria Carolina Duarte Nunes, tetraneta paterna de (Zeferino Borges Sampaio) Tenente Coronel Antônio Borges Sampaio e Maria Cassimira de Araújo, pentaneta paterna de (Antônio Borges Sampaio) Joaquim Borges e Joana da Silva Gouvêa, e de (Maria Cassimira de Araújo) Ludovina Clara dos Santos, hexaneta paterna de (Joaquim Borges) Manoel Borges e Anastácia Maria Sampaio, e de (Joana da Silva Gouvêa) Manoel da Silva Gouvêa e Maria Rodrigues. O tetravô de LUIZA, T. C. Antônio Borges Sampaio, chegou ao Sertão da Farinha Podre (Triângulo Mineiro) em 1847, estabeleceu em UBERABA, da qual foi um dos fundadores, e instalou sua farmácia no andar térreo da primeira casa da cidade. Exerceu o magistério, foi diretor da Escola Normal Oficial, advogado, promotor de justiça, cirurgião do 32º Batalhão da Guarda Nacional, curador geral de órfãos, jornalista, escritor, literato, e prefeito de Uberaba de 1878 a 1883. Era casado com a irmã do Barão de Ponte Alta e em 2-ABR-1868, foi nomeado pelo Imperador, Cavaleiro da Ordem de Cristo.
- VIII- HELI RODRIGUES. Nascido em 27-OUT-1942. Casado em 29-FEV-1975 com LUIZA LOPES, filha de José Lopes Cançado e Alzira Rodrigues.



Heli Rodrigues, pentaneto de Miguel de Souza Arruda, com sua mãe Maria Amélia da Conceição e sua esposa Luiza Lopes.

O casal teve os seguintes filhos:

1(IX)-CAMILA RODRIGUES LOPES.

2(IX)-CARLOS EDUARDO RODRIGUES LOPES, gêmeo com Carolina.

3(IX)-CAROLINA RODRIGUES LOPES, gêmea com Carlos Eduardo, casada com ROGÉRIO, pais de JOÃO PEDRO, nascido em 14-AGO-2012.

- VII- MARIA AUGUSTA DA SILVEIRA. Nascida em 10-OUT-1902. Casada em 2-MAIO-1925, com seu primo materno AGENOR NOGUEIRA DE OLIVEIRA, nascido em 25-AGO-1903, filho de Antônio Nogueira de Souza e Bárbara Rosa de Oliveira. O casal teve os seguintes filhos: MARIA; PAULO; OLENTINA; GENÉSIO; ODETE; ALBERTINA; SINÉSIO E RAIMUNDO.

- VII- JOSÉ ONÉZIMO DA SILVEIRA. Nascido em 18-FEV-1905. Casado com ALEXANDRINA MARIA DA CONCEIÇÃO, filha de Palmério José Rabelo e Laudelina Maria da Conceição. O casal teve os seguintes filhos: ESAMIRA, casada com LUIZ; ALENCAR; NELSON; EUNICE, casada com WALTER SILVEIRA; SINVAL; CLÉRIO; MARIA CLEUSA, casada com IRANI PAULINO DA SILVA, pais de KELLY e CLÊNIA; CLEONICE, casada com ANTÔNIO.
- VII- MARIA ALZIRA DA SILVEIRA. Nascida em 22-ABR-1909. Casada com JOSÉ TEIXEIRA BARBOSA, nascido em 18-SET-1904, filho de José Teixeira Barbosa e Maria Vicência de Moraes. O casal teve os seguintes filhos: IOLANDA, casada com OLIVERIO LOPES DA SILVA; IVOLINA; ELSA, casada com ADENI AUGUSTO DOS SANTOS; VANDEIR; ANISIA, casada com ROQUE MAGALHÃES, pais de DEISE, JANE ROSE e PATRICIA; VANDERLEI; VANI, SENI e VALDIR
- VII- ORIVALDES PEREIRA DA SILVEIRA, nascido em 1912. Casado com sua prima paterna CORDOMIRA SILVEIRA, nascida em 8-SET-1916, filha de Ovídio Camilo da Silveira e Demenciana da Fonseca e Silva. O casal teve um filho único que faleceu com poucos meses de vida: ORIVALDES. Cordomira, ficando viúva casou em 11-JUN-1938 com JOSÉ ALVES DE MELO, filho de Joaquim Custódio Marinho e Herminda Camilo de Jesus.
- VI- OLIMPIO NOGUEIRA DE SOUZA. Nascido em Pará de Minas em 5-JUL-1877. Batizado em 21-JUL-1877. Casado em 20-OUT-1900, com MARIA CONSTANTINA MOREIRA, filha de Constantino Caetano Moreira e Francisca Maria de Jesus.
- O casal teve os seguintes filhos:
- 1(VII)- ALZIRA NOGUEIRA, casada com OSCAR DE CARVALHO, viúvo de Amélia Gonçalves, filho de Manoel Pereira de Carvalho e Belarmina de Carvalho, tiveram o filho OLIMPIO, casado com ELIETE MOREIRA. Filha de Serafim Moreira e Albertina Santos.
- 2(VII)- JOSÉ OLIMPIO NOGUEIRA, casado com MARIA GONÇALVES DE CARVALHO, filha de Oscar de Carvalho e Amélia Gonçalves.
- 3(VII)- HERUNDINES NOGUEIRA, nascido em 21-JUL-1904.
- 4(VII)- WANDEIR NOGUEIRA, casado com MARIA ROSA NOGUEIRA, tiveram os seguintes filhos: WANDEIR NOGUEIRA JÚNIOR, casado com MARIA SANTOS;



- CARLOS NOGUEIRA, casado com NÍVEA GUIMARÃES;  
DANILO NOGUEIRA; DREIFUS NOGUEIRA; MIGUEL  
NOGUEIRA;
- 5(VII)- IRDEVAN NOGUEIRA, casado com MAURA DE FARIA  
MATOS, tiveram os seguintes filhos: VANDA NOGUEIRA,  
casada com ALBERTO CORRADI; MAURO NOGUEIRA,  
casado com MARISA DORNAS; IRDEVAN NOGUEIRA  
JÚNIOR.
- 6(VII)- ESLIRA NOGUEIRA, casada com LIBERALINO REZENDE,  
filho de Antônio da Silva Leão e Maria Delfina da Silva.
- 7(VII)- LENITA NOGUEIRA, casada com BOLIVAR RUBENS DE  
MELO, tiveram os seguintes filhos: JOSÉ ALENCAR  
NOGUEIRA DE MELO, casado com Niesia Santos; MÁRIO  
NOGUEIRA DE MELO, casado e divorciado de ISA  
CORGOSINHO; MARIA INES NOGUEIRA DE MELO,  
casada com JOÃO BATISTA MENDES NOGUEIRA  
(DODÔ); ANA MARIA NOGUEIRA DE MELO, casada com  
DIAN CARLOS NOLASCO; TELMA NOGUEIRA DE  
MELO; ANGELA NOGUEIRA DE MELO E RUBENS  
NOGUEIRA DE MELO, casado com GERALDA LEÃO.
- 8(VII)- JEOVA NOGUEIRA, casado com DALVA RIBEIRO.
- VI- AUGUSTO NOGUEIRA DE SOUZA. Nascido em 14-MAR-1880.  
casado em 1908 com CASTORINA MARIA DE JESUS, nascida em 2-  
JAN-1887, filha de Camilo José da Silveira e Maria Cândida de Jesus.  
O casal teve os seguintes filhos:
- 1(VII)- CLARINDO NOGUEIRA DE SOUZA, solteiro.
- 2(VII)- JOSÉ NOGUEIRA DE SOUZA, casado, suicidou-se.
- 3(VII)- MARIA NOGUEIRA DE OLIVEIRA, nascida em Itaúna em  
11-JAN-1927. Casada em Itaúna em 25-NOV-1972 com  
SEBASTIÃO JOSÉ REZENDE, viúvo de ANA LUIZA DE  
JESUS, nascido em Piracema em 12-DEZ-1904, falecido em  
13-FEV-1983, filho de Brasilino José Vieira e Maria Teodora  
do Nascimento, neto paterno de Carlos José Vieira e Maria  
Teodora de Oliveira, neto materno Vicente Pereira Borges e  
Deodora Maria de Oliveira. Filhos do casamento com Ana  
Luiza: ANTÔNIO; MARIA; BRASILINO; BENVINDO;  
SEBASTIÃO; VICENTE; FRANCISCO; CUSTÓDIA;  
HELENA e ONOFRE, todos já casados em 1983.

4(VII)- MOZART NOGUEIRA DE SOUZA, casado

5(VII)- ISAMIM, casada

6(VII)- ORDÁLIA, nascida em 26-FEV-1911, batizada em 8-MAR-1911, tendo por padrinhos Aureliano Carlos de Camargos e Maria Augusta Nogueira de Souza.

VI- ODORICO NOGUEIRA DE SOUZA. Nascido em 1883. Falecido em 21-JAN-1927. Casado em 23-FEV-1911 com FRANCISCA CÂNDIDA DE JESUS, nascida em 1888, filha de Valeriano Pinto de Camargos e Rita Cândida de Jesus.

O casal teve os seguintes filhos:

1(VII)- GERALDO NOGUEIRA DE SOUZA, falecido em 25-FEV-1933, com 15 anos.

2(VII)- DARIO NOGUEIRA DE SOUZA, falecido em 25-3-1923, com 2 anos.

3(VII)- ANTÔNIO NOGUEIRA DE SOUZA, nascido em 29-SET-1911, batizado em 21-NOV-1911, falecido solteiro.

4(VII)- VICENTE NOGUEIRA DE SOUZA, nascido em 4-DEZ-1926, batizado em 20-FEV-1927, casado.

5(VII)- AURELIO NOGUEIRA DE SOUZA, nascido em 3-FEV-1924, batizado em 22-MAR-1924.

6(VII)- JOSÉ NOGUEIRA DE SOUZA, nascido em 27-AGO-1916, batizado em 7-OUT-1916.

7(VII)- AURELIANO NOGUEIRA DE SOUZA, nascido em 3-FEV-1924, batizado em 22-MAR-1924, casado.

8(VII)- MARIA NOGUEIRA DE ANDRADE, nascida em 11-MAR-1914. Batizada em 12-ABR-1914. Casada Itaúna com RAIMUNDO RIBEIRO DE ANDRADE. O casal teve os seguintes filhos:

1(VIII)-ODORICO DE ANDRADE NOGUEIRA, casado com MARIA ANGELINA NOGUEIRA, filha de Olivério Rabelo e Maria. Pais de DÉCIO e LEILA.

2(VIII)- MAURA ANDRADE TEIXEIRA, casada com PEDRO TEIXEIRA. Pais de TÂNIA, TELMA, TARLENE, e ANDRÉIA.

3(VIII)-LAURA ANDRADE SILVA, casada com JOSÉ PEREIRA DA SILVA. Pais de SANDRA, ADRIANO,

SIMONE, RAQUEL, GERALDO MAGELA e KELLY.

4(VIII)- MARTA NOGUEIRA DE ANDRADE, casada com LIBERATO APARECIDO DA CUNHA. Pais de RENATA.

5(VIII)- MAURILIA NOGUEIRA DE ANDRADE, casada com EDNO CASTILHO. Pais de LEONARDO

6(VIII)- LAURO NOGUEIRA DE ANDRADE, casado com ELENI ANDRADE LOPES. Pais de LAURIENE E DÉBORA.

7(VIII)- MAGDA RIBEIRO DE ANDRADE FONSECA, casada com ANTÔNIO AUGUSTO FONSECA. Pais de ANTÔNIO AUGUSTO FONSECA JÚNIOR, SARA LUIZA e LUCIANARA.

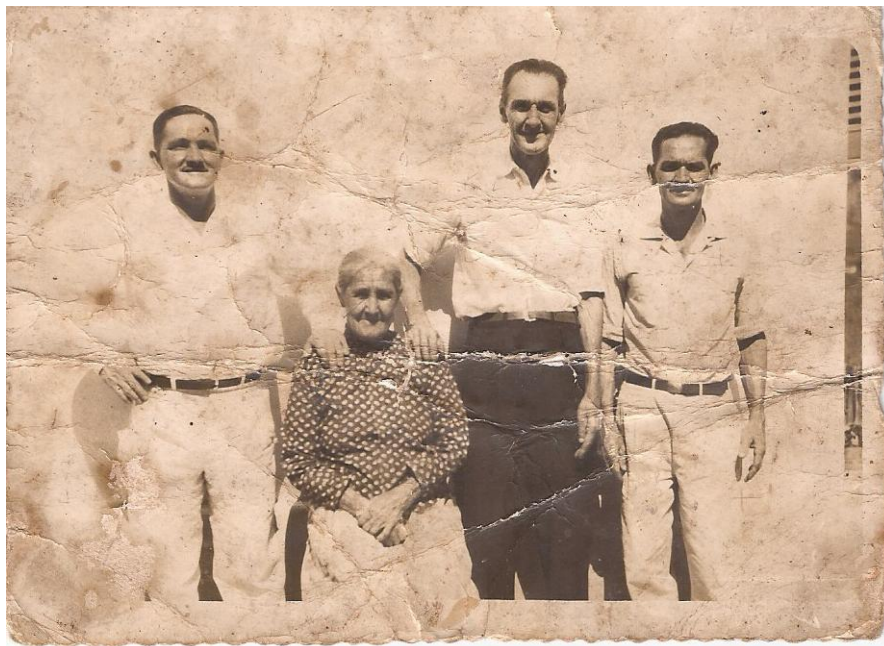

Pentanetos de Miguel de Souza Arruda: Vicente Nogueira de Souza; Antônio Nogueira de Souza e Aureliano Nogueira de Souza, com sua mãe, Francisca Cândida de Jesus, casada com Odorico Nogueira de Souza, tetraneto de Miguel de Souza Arruda

VI- MARIA AUGUSTA NOGUEIRA DE SOUZA. Batizada em 23-ABR-1890. Falecida em 24-AGO-1977. Casada com 21 anos em 23-FEV-1911, em Itaúna, com AURELIANO CARLOS DE CAMARGOS, com 29 anos, natural do Rio do Peixe de Entre Rios de Minas, filho de Valeriano Pinto de Camargos e Rita Cândida de Jesus, neto paterno de Valeriano Pinto de Camargos e Rosa Angélica do Carmo, bisneto paterno de (Valeriano) Francisco de Paula Camargos e Maria Pinto Siqueira, trineto paterno de (Francisco de Paula) Francisco Alves de Carvalho e Maria Josefa de Camargo, tetraneto paterno (Maria Josefa) Gabriel da Silva Pereira e Florência Cardoso de Camargo, pentaneto paterno de (Florência) João Lopes de Camargo e Isabel Cardoso de Almeida.

O casal teve os seguintes filhos:

1(VII)- OROMAR CARLOS DE CAMARGOS, que segue.

2(VII)- ESLIRA AUGUSTA NOGUEIRA, que segue.

3(VII)- MARIA, nascida em 1917, falecida em 20-JAN-1918.

4(VII)- JEOVÁ CARLOS DE CAMARGOS, que segue.

5(VII)- EZAMIRA NOGUEIRA DA SILVEIRA, que segue.

6(VII)- LAURA, falecida com 1 ano e 3 meses em 17-SET-1923.

7(VII)- AUGUSTA NOGUEIRA, que segue.

8(VII)- MOZART CARLOS DE CAMARGOS, que segue.

9(VII)- OTACILIA NOGUEIRA, falecida solteira.

VII- OROMAR CARLOS DE CAMARGOS. Nascido em 1912. Casado com ZILDA AUGUSTA DE CAMARGOS.

VII- ESLIRA AUGUSTA NOGUEIRA. Nascida em 30-JUN-1914. Casada com GESSY NUNES DE OLIVEIRA, filho natural de Deolinda Maria de Oliveira e Ovídio Camilo da Silveira. Pais de MARIA, casada com ANTÔNIO BATISTA DE OLIVEIRA; ADÉLIA, casada com GERALDO LOPES DE FARIA; GESSY NUNES DE OLIVEIRA, casado com IAMACI; LEVI, casado com CONSTÂNCIA, casado 2ª vez com a viúva de Waldemar Rezende; LOURIVAL; VALERIANO, faleceu com 12 anos; TEREZINHA, casada com PAULO MONTEIRO FILHO; VALDISSON.

- VII- JEOVÁ CARLOS DE CAMARGOS. Nascido em 11-ABR-1918. Casado com MARIA.
- VII- EZAMIRA NOGUEIRA DA SILVEIRA. Nascida em 17-MAR-1920. Casada em 12-JUN-1937 com HEMÉTRIO CAMILO DA SILVEIRA, nascido em 15-AGO-1907, filho de José Camilo da Silveira e Ermínia Águeda da Fonseca, neto paterno de Camilo José da Silveira e Maria Cândida de Jesus, neto materno de Hemétrio Jacinto da Fonseca Pinto e Eulina Antônia de Faria Fonseca, bisneto paterno de (Camilo) Paulo Marciano da Silveira e Cândida Guilhermina de Abreu, e de (Maria Cândida) Miguel Pereira Arruda e Joaquina Cândida de Jesus, bisneto materno de (Hemétrio) Francisco Severino da Fonseca Pinto e Feliciano Maria de Faria, e de (Eulina) Martinho Esteves Gaia e Cândida Ferreira da Silva.
- O casal teve os seguintes filhos:
- 1(VIII)- ÁUREO NOGUEIRA DA SILVEIRA, que segue.
- 2(VIII)- AURI NOGUEIRA DA SILVEIRA.
- 3(VIII)- AURIVAL NOGUEIRA DA SILVEIRA.
- 4(VIII)- ÁUREA NOGUEIRA DA SILVEIRA.
- 5(VIII)- AURITA NOGUEIRA DA SILVEIRA.
- 6(VIII)- AURILIO NOGUEIRA DA SILVEIRA.
- 7(VIII)- AURILENE NOGUEIRA DA SILVEIRA.
- 8(VIII)- AURIVANE NOGUEIRA DA SILVEIRA.
- VIII- ÁUREO NOGUEIRA DA SILVEIRA. Nascido em 31-MAR-1938. Casado com ISABEL DE AZEVEDO FARIA DA SILVEIRA, filha de Tiago Faria e Francisca de Azevedo Faria. Pais de LILIAN DE AZEVEDO SILVEIRA MONTEIRO, casada com ALUIZIO MONTEIRO JÚNIOR, pais de LAIS e MARINA; GISELE AZEVEDO SILVEIRA, casada com LEONARDO JOSÉ FERREIRA SILVA, pais de LETICIA; CIBELE AZEVEDO SILVEIRA BORBA, casada com HENDERSON LOUREIRO BORBA, pais de SAULO
- VII- AUGUSTA NOGUEIRA; Casada com EVARISTO.
- VII- MOZART CARLOS DE CAMARGOS. Casado com sua prima BEATRIZ AMÉLIA DE CAMARGOS, filha de João Rodrigues da

Silva e Maria Amélia da Conceição, pais de HELTON CAMARGOS, casado com ZILMA, pais de JULIANA MOREIRA CAMARGOS, casada com LEONARDO MAGNO FONSECA SIMÕES, pais de LAURA CAMARGOS SIMÕES; EDIR AMÉLIA DE CAMARGOS, casada com PAULINO, pais de Renata e das gêmeas ALINE e AMANDA.

- V- FRANCISCO DE SOUZA ARRUDA OU FRANCISCO PEREIRA ARRUDA, batizado em 27-JAN-1855 em Mateus Leme, pelo padre João José da Silva Araújo, tendo por padrinhos Miguel Pereira Arruda e Joaquina Cândida de Jesus. Casado com ANGÉLICA NOGUEIRA DUARTE, filha de Joaquim Correia da Silva Camargos e Angélica Nogueira Duarte. O casal teve os seguintes filhos:
- 1(VI)-MARIA ANGÉLICA DE JESUS, que segue.
  - 2(VI)-FRANCISCO, nascido em 2-MAIO-1883. Batizado em Mateus Leme em 28-MAIO-1883, tendo por padrinhos Manoel Correia de Camargos e Isabel Nogueira Duarte.
- VI- MARIA ANGÉLICA DE JESUS, nascida em 5-JAN-1878, batizada em Mateus Leme em 26-JAN-1878, tendo por padrinhos Antônio Pereira Arruda e Ludumira Cândida de Jesus. Casada em 9-SET-1893 com JOÃO JOSÉ DE SOUZA, filho de Manoel Antônio de Souza e Luiza Maria de Jesus. Consta que João José estava transando e morando com uma mulher de nome Ordália, o pai foi buscá-lo, porque sua mulher estava abandonada e seus 3 filhos passando fome, ele voltou com seu pai e teve mais um filho. Pais de FRANCISCO, nascido em 2-MAIO-1898, batizado em 18-JUN-1898, tendo por padrinhos Zacarias Jose de Souza e sua mulher Valdevina Maria de Jesus; MARIA, nascida na Fazenda dos Arrudas. Registrada em 19-MAIO-1901
- V- ZACARIAS JOSÉ DE SOUZA, nascido em 25-MAR-1858, batizado em 4-ABR-1858, em Mateus Leme, tendo por padrinhos João Venâncio de Souza e Maria Cândida de Jesus. Casado com VALDEVINA MARIA DE JESUS, nascida em 1875, falecida nos Arrudas em 16-NOV-1900, filha de Francisco Alves de Carvalho e Rita Maria de Jesus. O casal teve os seguintes filhos:
- 1(VI)- AMADO JOSÉ DE SOUZA, que segue.
  - 2(VI)- JOSÉ AUGUSTO DE SOUZA, que segue.
  - 3(VI)- JOAQUIM CAMILO DE SOUZA, que segue.

4(VI)- RAIMUNDO. Falecido em Mateus Leme com 1 dia.

- VI- AMADO JOSÉ DE SOUZA, nascido na Fazenda dos Arrudas em 27-MAIO-1897, batizado em Mateus Leme em 29-JUN-1897, tendo por padrinhos Miguel Pereira da Silveira e Amélia Augusta de Faria,
- VI- JOSÉ AUGUSTO DE SOUZA, nascido nos Arrudas, distrito de Itaúna em 1-SET-1895, batizado em Mateus Leme em 20-OUT-1895, tendo por padrinhos os avós paternos Manoel Antônio de Souza e Luiza Maria de Jesus. Casado em 29-SET-1934 com ALZIRA NOGUEIRA DA SILVA
- V- MANOEL DE SOUZA ARRUDA, batizado em Mateus Leme, pelo padre João José da Silva Araújo, em 3-AGO-1862, tendo por padrinhos José Venâncio de Souza e Rita Maria da Pureza
- V- MARIA, batizada em Mateus Leme em 30-ABR-1865, tendo por padrinhos Ananias Joaquim Leitão e sua mulher Maria Cândida da Pureza. Falecida com 7 meses em Mateus Leme em 15-NOV-1865 de coqueluche, na época de sua morte, seus pais moravam na fazenda da Sesmaria.
- V- JOÃO JOSÉ DE SOUZA OU JOÃO DE SOUZA ARRUDA, batizado em 3-JUL-1870 em Mateus Leme, tendo por padrinhos Antônio de Souza Arruda e Constança Maria de Jesus. Casado com sua prima paterna MARIA ANGÉLICA DE JESUS, filha de Francisco Pereira Arruda e Angélica Nogueira Duarte ou de Camargos, neta paterna de Manoel Antônio de Souza e Luiza Maria de Jesus, neta materna de Joaquim Correia de Camargos e Angélica Nogueira Duarte. Na Cúria de Mariana está arquivado o Processo matrimonial 099490, de 9-SET-1893, no processo de dispensa consta como oradores João José de Souza com 22 anos e Maria Angélica de Jesus, com 15 anos e que Joaquina Cândida de Jesus, avó da oradora é irmã de Manoel Antônio de Souza, pai do orador. João José abandonou sua mulher e estava morando com Ordália, seu pai foi buscá-lo, porque Maria Angélica e seus 3 filhos estavam passando fome, ele voltou com o pai e teve mais um filho com Maria Angélica. Pais de MARIA, nascida na Fazenda dos Arrudas e registrada em 19-MAIO-1901; FRANCISCO, nascido em 15-MAIO-

1898, batizado em 18-JUN-1898, tendo por padrinhos Zacarias José de Souza e sua mulher Valdevina Maria de Jesus.

- V- ANTÔNIA MARIA DE JESUS OU ANTÔNIA JOAQUINA DE JESUS, nascida Mateus Leme em 1855, Falecida em 18-DEZ-1931, no Calambau, já viúva. Casada com ANTÔNIO MAURICIO PINTO DE CAMARGOS, nascido em 1855, filho de Joaquim Pinto de Camargos e Joaquina Rosa de Jesus. Pais de ANTÔNIO, nascido nos Arrudas em 22-MAR-1889, batizado em 28-MAIO-1889, tendo por padrinhos Belmiro Evaristo Ferminiano e Francisca Evarista do Amaral; LUIZA; JOSÉ MARIA; ALVINA, nascida em 15-JUL-1892, batizada em Mateus Leme em 31-JUL-1892, tendo por padrinhos Francisco de Paula Alves da Silva e Maria Angélica da Silva.
- V- MÔNICA MARIA DE JESUS, já era falecida em 1910. Casada com JOSÉ PEREIRA PINTO. Pais de RITA MARIA DE JESUS, casada com JOAQUIM FELIPE MARTINS PEREIRA; SILVINO PEREIRA ARRUDA, casado com MARIA ALVES DE JESUS.
- V- MARIA JACOB DE JESUS. Casada com JOAQUIM JOSÉ DE MELO OU JOAQUIM CAMILO DE MELO. Joaquim casou pela 2ª vez com CELESTINA MARIA DE JESUS. Pais de ANTÔNIO PEREIRA ARRUDA SOBRINHO.
- IV- MIGUEL PEREIRA ARRUDA, nascido em 1822, falecido nos Arrudas em 24-JUL-1897. Casado com JOAQUINA CÂNDIDA DE JESUS, nascida em Itatiaiusú, em 1832, falecida no povoado dos Arrudas em 30-AGO-1902, filha de Venâncio José de Souza e Cândida Maria de São José. O casal teve os seguintes filhos:
- 1(V)- IDALINA MARIA DE JESUS (Mentecapta), batizada em 19-DEZ-1865 em Mateus Leme, tendo por padrinhos Manoel Alves Diniz e Francisca Maria de Jesus.
  - 2(V)- MARIA CÂNDIDA DE JESUS, que segue.
  - 3(V)- LUDUVINA, batizada em 17-ABR-1859, tendo por padrinhos Pedro Dornas dos Santos e Umbelina Joaquina do Nascimento.
  - 4(V)- CÂNDIDA MARIA DE JESUS, nascida em 1858. Falecida solteira, na Fazenda dos Arrudas em 5-NOV-1914.



5(V)- FABIANA CÂNDIDA DE JESUS, nascida em 1863, falecida solteira.

6(V)- ANTÔNIO PEREIRA ARRUDA, que segue.

7(V)- VENÂNCIO PEREIRA ARRUDA, que segue.

8(V)- MIGUEL PEREIRA ARRUDA (Mentecapto), nascido em 1880.

9(V)- FRANCISCO PEREIRA ARRUDA, que segue.

MIGUEL PEREIRA ARRUDA ainda teve um filho natural com MARIA EVA DE JESUS:

10(V)-MANOEL ANTÔNIO DE SOUZA, que segue.

V- MARIA CÂNDIDA DE JESUS, batizada em 7-MAIO-1857, em Mateus Leme, tendo por padrinhos Manoel dos Santos Vieira e Maria Alves Diniz. Casada com o viúvo de Constança Maria de Jesus, sua tia paterna, CAMILO JOSÉ DA SILVEIRA, filho de Paulo Marciano da Silva e Cândida Guilhermina Maria de Abreu, neto paterno de Manoel da Silveira e Almeida e Eulália Maria Joaquina, neto materno de Antônio José Godinho e Bárbara Joaquina de Abreu, bisneto paterno de (Eulália) Manoel Francisco Dias e Josefa Maria da Silva, trineto paterno de (Manoel Francisco) Pedro Martins Dias e Mariana Francisca, e de (Josefa) Manoel Pinheiro Diniz e Cláudia de Azevedo e Silva, tetraneto paterno de (Manoel Pinheiro) Dionizio João e Maria João, e de (Cláudia) José da Silva Azevedo e Beatriz de Souza Araújo, pentaneto paterno de (José da Silva Azevedo) Agostinho Azevedo Rabelo e Ângela. O casal teve os seguintes filhos:

1(VI)-JOÃO CAMILO DA SILVEIRA, que segue.

2(VI)-ANTÔNIO CAMILO DA SILVEIRA, que segue.

3(VI)-JOSÉ CAMILO DA SILVEIRA, que segue.

4(VI)-CUSTÓDIA MARIA DE JESUS, que segue.

5(VI)-MARIA BENFICA DE JESUS, que segue.

6(VI)-AURORA MARIA DE JESUS, que segue.

7(VI)-GALÍCANO CAMILO DA SILVEIRA, que segue

8(VI)-ERMINDA CAMILA DE JESUS, que segue.

9(VI)-CASTORINA MARIA DE JESUS, que segue

10(VI)-GERCINO CAMILO DA SILVEIRA, nascido em 1-SET-1889, batizado em Mateus Leme, pelo padre João José da Silva

Araújo, em 30-SET-1889, tendo por padrinhos Venâncio Pereira Arruda e Cândida Guilhermina de Jesus.

11(VI)-GERCINA MARIA DE JESUS, que segue.

12(VI)-OVÍDIO CAMILO DA SILVEIRA, que segue.

13(VI)-CAMILO JOSÉ DA SILVEIRA JÚNIOR, que segue.

14(VI)-RAIMUNDO JOSÉ DA SILVEIRA, nascido em 4-AGO-1897 em Mateus Leme, batizado em 10-OUT-1897, tendo por padrinhos Antônio Cândido da Silveira Sobrinho e Maria Cândida de Jesus.

15(VI)-CEZARINA, nascida em Mateus Leme em 2-SET-1889, registro 78 no Livro 1, folha 39 de Mateus Leme, o pai estava com 56 anos, foram testemunhas; João Nepomuceno de Aguiar e Marcolino Elias Amaral.

16(VI)-RAIMUNDA.

17(VI)-RAIMUNDO CAMILO DA SILVEIRA, que segue.

VI- JOÃO CAMILO DA SILVEIRA, nascido em 1875. Casado em 9-JUN-1897, em Mateus Leme, com sua prima MARIA CÂNDIDA DE JESUS, filha de seu tio paterno Antônio Cândido da Silveira e Ana Moreira. O casal teve os seguintes filhos:

1(VII)-JOÃO CAMILO DA SILVEIRA FILHO, nascido em 22-MAR-1898, batizado em Mateus Leme em 2-NOV-1898, tendo por padrinhos os avós maternos, Antônio Cândido da Silveira e Ana Moreira.. Falecido em 3-MAIO-1978. Casado em Itaúna em 6-OUT-1928 com GERALDA ROSA DE JESUS, nascida em Piedade dos Gerais, filha de João Pedro de Oliveira e Maria Custódia de Jesus. Pais de JOÃO CAMILO NETO; GERALDA MARIA DA SILVEIRA; JOSÉ PEDRO DA SILVEIRA; MARIA DA CONCEIÇÃO NOGUEIRA DE CAMARGOS.

2(VII)- ANTÔNIO DA SILVEIRA NETO, nascido em Mateus Leme em 26-7-1900, batizado em 18-8-1900, tendo por padrinhos os avós paternos Camilo José da Silveira e Maria Cândida de Jesus. Falecido em 29-OUT-1967. Casado em Itaúna em 13-SET-1928, com ANAIR NOGUEIRA, nascida em 17-ABR-1908, filha natural de Bárbara Rosa de Freitas. Não era filha de Antônio de Nogueira de Souza, marido de Bárbara Rosa. Era filha natural de Bárbara e Limiro Rezende. Rejeitada, foi criada por Olimpio Nogueira de Souza, irmão de Antônio Nogueira.

Foram testemunhas do casamento de ANAIR, seu pai adotivo Olimpio Nogueira de Souza e o genro deste Oscar de Carvalho. Pais de LUIZ ARRUDA DE OLIVEIRA; JOSÉ OLIVEIRA DA SILVEIRA; JÚLIO DE OLIVEIRA; MOACIR OLIVEIRA DA SILVEIRA; ANTÔNIO BATISTA DE OLIVEIRA.

3(VII)- CAMILO DA SILVEIRA, nascido em Mateus Leme em 19-ABR-1903, batizado em 16-MAIO-1903, tendo por padrinhos Venâncio Pereira Arruda e Rita Saturnina de Jesus. Faleceu solteiro.

4(VII)- CONCEIÇÃO

VI- ANTÔNIO CAMILO DA SILVEIRA, nascido em 1876, batizado em 17-DEZ-1876, tendo por padrinhos Antônio Pereira Arruda e Ana Moreira de Freitas. Foi assassinado com vários tiros e jogado no mato, em 8-FEV-1903, às 6 horas da manhã, no caminho da Fazenda Sesmaria para o povoado dos Arrudas, com 27 anos, solteiro. Foi sepultado no distrito de Mateus Leme. Na realidade ele foi assassinado em um tocaia nos “Esteves” no caminho do distrito de Azurita para o povoado dos Arrudas, e jogado em um ribanceira, até hoje tem uma cruz marcando o local do crime, praticado pelo jagunço contratado pelo marido ou sogro de uma mulher que estava transando com Antônio. Foi vingado por seu pai, irmãos e cunhados, que cuidaram de eliminar o assassino, apoiados por tôdas mulheres da família, irmãs e cunhadas. Estas, segundo relato de Amélia Augusta de Faria, casada com Miguel Pereira da Silveira, irmão da vítima, ficavam juntas nos Arrudas, rezando para que o trabalho de vingança desse resultado, o que ocorreu depois de várias tentativas noturnas. Numa tocaia bem organizada, conseguiram eliminar em uma noite o jagunço contratado. O processo judicial foi arquivado em Pará de Minas, e ninguém foi incriminado, procuramos, mas não o encontramos. Consta que ANTÔNIO CAMILO DA SILVEIRA teria deixado um filho natural, que trabalhava na Companhia Souza Cruz em Belo Horizonte.

VI- JOSÉ CAMILO DA SILVEIRA, nascido nos Arrudas em 15-AGO-1879. Foi criado por seus padrinhos Paulista e Guilhermina que lhe deixaram de herança a Fazenda da Praia no distrito de Azurita, a qual anexou, por compra, parte da Fazenda Liberdade. Falecido, já viúvo, em 3-OUT-1969, no Sítio São José (Azurita). Casado em 16-ABR-1902, em Mateus Leme, com ERMINIA ÁGUEDA DA FONSECA, batizada pelo padre Euzébio Nogueira Penido, em 14-FEV-1885, tendo por padrinhos

Francisco Severino da Fonseca e Cândida Ferreira da Silva, falecida em 17-JUL-1956, filha de Hemétrio Jacinto da Fonseca Pinto e Eulina Antônia de Faria Fonseca, neta paterna de Francisco Severino da Fonseca Pinto e Feliciano Maria de Faria, neta materna de Martinho Esteves Gaia e Cândida Ferreira da Silva.



José Camilo da Silveira, tetraneto de Miguel de Souza Arruda e sua esposa Ermínia Águeda da Fonseca.

O casal teve os seguintes filhos:

- 1(VII)-ZITA SILVEIRA DE SOUZA, nascida em Azurita em 2-DEZ-1903. Casada em 16-FEV-1933 com JOÃO GONÇALVES DE SOUZA. Pais de HELIO, casado com MARIA LÚCIA, pais de EDUARDO E ADRIANA; CLEUSA, casada com JOÃO NUNES, pais de VIRGINIA; HELCIO, casado com HERMELINDA, pais de ZORAIA; EULER.
- 2(VII)-ZENITH SILVEIRA DE SOUZA, nascida em Azurita, EM 22-FEV-1919. Casada em 14-JUN-1939 com seu parente TARGINO ALVES DE SOUZA, nascido em Itaúna em 12-SET-1915, filho de Manoel Antônio de Souza e Augusta Fonseca e Silva

- 3(VII)-ZILDA SILVEIRA, nascida em 22-JUL-1906. Casada em Azurita em 14-FEV-1925 com seu parente JOSÉ ALVES DE SOUZA, nascido em 13-JUN-1903, filho de Manoel Antônio de Souza e Augusta da Fonseca e Silva. Pais de HELENO EUSTÁQUIO DE SOUZA; EDITE SILVEIRA, casada com JÚLIO ASSIS; HELI DE SOUZA, casado com NAIR MARIA DA FONSECA, filha de Henrique Luiz da Fonseca e Ernestina Maria Guimarães; ALTAIR DE SOUZA, casado com MARIA DA CONCEIÇÃO; IONE DE SOUZA, casada com JOSÉ MOREIRA; CÉLIO SILVEIRA DE SOUZA, casado com ALICE REZENDE.
- 4(VII)-HEMÉTRIO CAMILO DA SILVEIRA, que segue.
- 5(VII)-DEMÉTRIO CAMILO DA SILVEIRA, nascido em Azurita em 15-SET-1911.
- 6(VII)-JOSÉ CAMILO DA SILVEIRA JÚNIOR, nascido em Azurita em 29-OUT-1912. Estudante de medicina, foi acometido de hanseníase. Internado na Colônia Santa Isabel, casou com a LIDIA, natural de Barretos/SP, também internada com a mesma doença. Criaram família na Colônia e dedicavam a tratar os companheiros, ela como enfermeira e ele com os conhecimentos médicos que tinha adquirido com estudante de medicina.
- 7(VII)-ZELITA SILVEIRA, nascida em Azurita em 7-JUN-1915. Casada em Azurita em 23-OUT-1940 com MANOEL BATISTA DE SOUZA, nascido em Serra Azul em 31-DEZ-1914. Pais de DELCIO SILVEIRA DE SOUZA, casado com MARIA DALVA NOGUEIRA DE SOUZA
- 8(VII)-RAUL SILVEIRA DE SOUZA, nascido em Azurita em 10-ABR-1924. Casado em 15-SET-1945 com LENIZE NOGUEIRA DA SILVEIRA, nascida em 25-MAIO-1926, filha de Antônio Jacinto de Mendonça e Julieta Nogueira, neta materna de Aristóteles Nogueira e Augusta Nogueira Soares. Pais de MAGALY NOGUEIRA DA SILVEIRA; MAGDA ERMINIA NOGUEIRA DA SILVEIRA; GLÁUCIO NOGUEIRA DA SILVEIRA; GLAUCIR JOSÉ DA SILVEIRA; CLEBER EUSTÁQUIO DA SILVEIRA; MAURÍCIO ANTÔNIO DA SILVEIRA; MARLENE NOGUEIRA DA SILVEIRA; PAULO CÉSAR NOGUEIRA DA SILVEIRA; SUELI NOGUEIRA DA SILVEIRA; RAUL SÉRGIO SILVEIRA; MARCOS TÚLIO SILVEIRA.

- 9(VII)-ZILÁ SILVEIRA, nascida em Azurita em 29-SET-1926. Casada em 12-SET-1950 com AGENOR ROCHA, nascido em Contagem em 12-SET-1924,
- 10(VII)-MARIA SILVEIRA, nascida em Azurita em 15-JAN-1931, falecida já viúva em 10-SET-1963. Casada em Azurita em 31-JUL-1954 com RUBENS ALVES DA CUNHA, nascido em Mateus Leme em 7-DEZ-1928, comerciante em Belo Horizonte, residente à rua Sabinópolis, nº 356, filho de José Litibran da Cunha e Olentina Rosemira da Fonseca. Pais de RUBENS EUSTÁQUIO DA SILVEIRA CUNHA, nascido em 1956; CAMILO DE LELIS SILVEIRA DA CUNHA, nascido em 1957; MARCUS AURÉLIO SILVEIRA DA CUNHA, nascido em 1958; CARLOS ALBERTO DA SILVEIRA, nascido em 1960; ANTÔNIO SÉRGIO DA SILVEIRA, nascido em 1961.
- 11(VII)-HELENA
- 12(VII)-MARIA, nascida em Azurita em 8-JUN-1917. Falecida em 9-6-1917.
- 13(VII)-ERMINIA, nascida em Azurita em 17-FEV-1921. Falecida criança.
- VII- HEMÉTRIO CAMILO DA SILVEIRA, nascido em Azurita em 15-AGO-1907, batizado em 16-DEZ-1907, tendo por padrinhos Marcolino Alves da Rocha e Izibilina Isabel da Fonseca. Falecido em 21-SET-1974. Casado em Itaúna em 12-JUN-1937 com EZAMIRA NOGUEIRA, nascida em 17-MAR-1920 no Calambau de Cima, falecida em 15-FEV-1992, filha de Aureliano Carlos de Camargos e Maria Augusta Nogueira de Souza, neta paterna de Valeriano Pinto de Camargos e Rita Cândida de Jesus, neta materna de Antônio de Souza Arruda e Elisa Nogueira Duarte. Geração descrita em Genealogia de MIGUEL DE SOUZA ARRUDA – II – ROSA MARIA DE JESUS – III- CAPITÃO ANTÔNIO PEREIRA ARRUDA – IV- LUIZA MARIA DE JESUS – V- ANTÔNIO DE SOUZA ARRUDA – VI – MARIA NOGUEIRA DE SOUZA – VII – EZAMIRA NOGUEIRA DA SILVEIRA.
- VI- CUSTÓDIA MARIA DE JESUS, nascida em 15-FEV-1890, batizada em 29-FEV-1890, tendo por padrinhos Luiz Gonzaga da Silva e Maria Rita Diniz. Casada em 21-SET-1906 com JOÃO ALVES DE ARAÚJO,

nascido em 1885, falecido em 9-DEZ-1922, filho de Antônio Alves de Carvalho e Lucinda Maria de Jesus. O casal teve os seguintes filhos:

1(VII)-MANOEL ALVES DE ARAÚJO, nascido em 12-MAIO-1916, casado em 29-JUL-1940 com sua prima MARIA SILVEIA, filha de Camilo José da Silveira e Maria José das Graças. Pais de JOSÉ ALVES DE ARAÚJO, casado com LICA, estes pais de IVONE, casada com o delegado FRANCISCO GOUVEIA, que atuou em Itaúna na década de 50; CELITA, nascida em 2-NOV-1912, falecida em 1-NOV-1914; ANTÔNIO ALVES DE ARAÚJO; AUGUSTA ALVES DE ARAÚJO; ALZIRA ALVES DE ARAÚJO; GERALDO ALVES DE ARAÚJO, GRECIA; AGENOR.

- VI- MARIA BENFICA DE JESUS, nascida em 15-SET-1881, batizada em 23-OUT-1881, tendo por padrinhos Domingos Alves Pereira e sua mulher Maria José de Jesus. Falecida com lepra. Casada em 17-OUT-1903 com JUSCELINO ALVES DE AGUIAR, que era um devasso, filho de Antônio Alves de Aguiar e Maria Antônia de Aguiar. Pais de ZILDA; CONCEIÇÃO; LUIZA e MARIA.
- VI- AURORA MARIA DE JESUS, nascida em 1888. Em 18-SET-1904, Camilo José da Silveira deu consentimento formal para AURORA com 16 anos, casar com Antônio José da Silveira. Casada em Itaúna em 17-OUT-1904 com seu primo ANTÔNIO JOSÉ DA SILVEIRA, nascido em Mateus Leme em 1882, filho de Antônio Cândido da Silveira e Ana Moreira de Freitas, primos em 4º grau. Pais de MARIA, nascida em 4-MAIO-1906, batizada em Mateus Leme em 13-JUN-1906, tendo por padrinhos o avô paterno Antônio Cândido da Silveira e Ana Maria de Jesus.
- VI- GALÍCANO CAMILO DA SILVEIRA, nascido em 2-JAN-1886 em Mateus Leme, batizado em 25-JAN-1886, tendo por padrinhos Silvino José Moreira e Maria Marcelina de São Camilo. Casado com 23 anos em 28-NOV-1908 em Mateus Leme, na casa de Amado Nogueira de Oliveira, à rua Direita, com BENFICA MARIA DA CONCEIÇÃO, nascida em 7-JUL-1889, batizada em 27-JUL-1889, tendo por padrinhos, o avô paterno José Maria de Assis e Rita Cândida da Conceição, filha de Amado Nogueira de Oliveira e Maria Rita de Oliveira, neta paterna de José Maria de Assis e Isabel Ataíde, trineta paterna de João de Souza Leão e Ana Maria do Espírito Santo, estes

avós de Isabel Ataíde. Testemunhas do casamento; Miguel Pereira da Silveira, irmão do noivo, fazendeiro com 45 anos, residente em Itaúna e Justino Alves de Aguiar, condutor de bondes, residente em Belo Horizonte, 25 anos. Assinaram o termo de casamento; Galíciano Camilo da Silveira, Benfica Maria da Conceição, Juscelino Silvino de Aguiar, Miguel Pereira da Silveira, Gercino Guimarães, Maria Nogueira, Zulmira Guimarães, Maria José da Silva, Maria José da Conceição, Raimunda Alves de Jesus, Dalila Maria de Jesus, Maria Antônia de Jesus, Maria José Fernandes, Maria Amélia de Jesus, Amado Nogueira de Oliveira, José Pereira Guimarães, T. C. Deolindo Antônio de Souza, José Tomaz de Andrade, Raimundo Nonato Guimarães, Bertolino Alves de Aguiar, Mariana Cândida de Jesus, Antônio Pereira Diniz, José Roldão de Aguiar, Joaquim Alves de Araújo Primo, Gentil José de Souza Magalhães, João Tomas de Andrade, José Diniz de Rezende e Antônio Gonçalves de Souza. Ficando viúvo, GALÍCANO casou pela 2ª VEZ. O casal teve os seguintes filhos:

- 1(VII)-ODETE SILVEIRA, que segue.
- 2(VII)-JAIR SILVEIRA, nascido em Mateus Leme.
- 3(VII)-ADEMAR SILVEIRA, nascido em Mateus Leme.
- 4(VII)-MARIA SILVEIRA, nascida em Mateus Leme
- 5(VII)-DORACY SILVEIRA, nascido em Mateus Leme.
- 6(VII)-BENFICA SILVEIRA, nascida em Mateus Leme.
- 7(VII)-MÁRIO SILVEIRA, nascido em Mateus Leme.
- 8(VII)-NERY SILVEIRA, nascido em Mateus Leme, falecido em 12-ABR-1920.
- 9(VII)-ALCI SILVEIRA, nascido em Mateus Leme

- VII- ODETE SILVEIRA, falecendo sua mãe, o pai casou pela 2ª vez. Com 15 anos, Odete não suportando os maus tratos da madrasta, saiu de sua casa em Mateus Leme e foi para Belo Horizonte, trabalhar como costureira na casa de uma tia de Waldir Braga, onde o conheceu, casando posteriormente com ele. Casada com WALDIR BRAGA, filho de Albino Antônio Braga, na freguesia de Bonfim, arcebispado do Porto e Maria José Collecta, nascida em 14-MAR-1895, em São Joaquim das Bicas, neto paterno de Zeferino Antônio Braga e Ricardina de Jesus, neto materno de José de Paula Collecta, nascido em Betim em 1-JAN-1873 e Ubaldina Cândida da Silveira ou Ubaldina Luiza Ferreira, nascida em 31-JUL-1872, bisneto paterno de Basílio Luiz Ferreira e Ana Claudina da Silva, bisneto materno de (Ubaldina) Jorge Luiz



Ferreira, casado em 2-FEV-1857 em Curral Del Rei com Policena Cândida da Silveira, trineto paterno de (Basílio) Joaquim Luiz Ferreira e Ana Maria Joaquina, trineto materno de (Policena) Joaquim Lúcio da Silveira e Francisca Isidora da Silva Diniz, tetraneto materno de (Joaquim Lúcio) Manoel da Silveira e Almeida e Eulália Maria Joaquina, e de (Francisca Isidora) Antônio Martins da Costa Eiras e Francisca Isidora da Silva Diniz ou Francisca Xavier do Vale, pentaneto Materno de (Eulália) Manoel Francisco Dias e Josefa Maria da Silva, e de (Antônio Martins) Antônio Martins Eiras e Ana Maria da Costa, e de (Francisca Isidora) João Alves do Vale e Maria Isidora da Silva, hexaneto materno de (Manoel Francisco Dias) Pedro Martins Dias e Mariana Francisca, e de (Josefa) Manoel Pinheiro Diniz e Cláudia de Azevedo e Silva, e de (Maria Isidora) alferes José Isidoro Pereira e Francisca Xavier da Silva, irmã de Josefa Maria da Silva. Pais de WALDIR BRAGA FILHO, casado com ? MONTEIRO DE CASTRO, estes pais de RENATA, casada em 21-OUT-2004, no Civil e em 13-NOV-2004, no religioso.

- VI- CASTORINA MARIA DE JESUS, nascida em 2-JAN-1887. Casada em 20-JUN-1908, com AUGUSTO NOGUEIRA DE SOUZA, nascido em 14-MAR-1880, filho de Antônio de Souza Arruda e Elisa Nogueira Duarte, tendo por testemunhas; seu irmão Miguel Pereira da Silveira e o irmão de Augusto, Olimpio Nogueira de Souza. Está arquivado na Cúria de Mariana o processo matrimonial 19131 de 1908, procedente de Mateus Leme, pedindo dispensa por consangüinidade em 2º e 3º grau. No processo o parentesco está errado, o certo é Miguel Pereira Arruda, avô materno de Castorina, é irmão de Constança Maria de Jesus (1ª mulher de Camilo José da Silveira) e também de Luiza Maria de Jesus, avó de Augusto Nogueira de Souza. Pais de CLARINDO NOGUEIRA; MARIA, casada com SEBASTIÃO; JOSÉ NOGUEIRA, casado; MOZART, casado; ISAMIM, casada, ORDÁLIA, nascida em 26-FEV-1911, batizada em 8-MAR-1911, tendo por padrinhos Aureliano Carlos de Camargos e Maria Augusta Nogueira de Souza.
- VI- GERCINA MARIA DE JESUS, nascida em 1-SET-1889. Batizada em Mateus Leme, pelo cônego João José da Silva Araújo, em 30-SET-1889, tendo por padrinhos Venâncio Pereira Arruda e Cândida Guilhermina de Jesus. Falecida em 21-MAR-1954. Casada em 2-JUL-1908 em Mateus Leme com RAIMUNDO NONATO GUIMARÃES, nascido em 1886, falecido em 27-DEZ-1956. filho de Domingos Alves Pereira e Maria José Guimarães, neto paterno de Antônio Pereira da Silva e Antônia Maria de Jesus, neto materno do Guarda Mor João da Costa Guimarães

e Maria Luiza de Oliveira, bisneto materno de (João da Costa) Jerônimo da Costa Guimarães e Damiana de São José, e de (Maria Luiza) alferes José de Oliveira e Rosa Maria Perpétua do Sacramento, trineto materno de (Jerônimo) João Lourenço da Costa e Jerônima Juliana, e de (Damiana) Manoel Pereira Brandão e Jerônima de Pinho. O casal teve os seguintes filhos:

- 1(VII)-RAIMUNDO NONATO GUIMARÃES FILHO, nascido em 21-SET-1909, falecido em 4-MAIO-1921.
- 2(VII)-SINÉSIO GUIMARÃES, nascido em 16-JUN-1911. Casado em 3-FEV-1934 com GENI ROSALINA DA SILVA. Pais de SINÉSIO; MARLENE; RAIMUNDO; LAIRSON; GERCINA, ANTÔNIO; ODETE; ILDEU; MARIA; DIVINA; EXPEDITA; CARLOS e MARIA DE LOURDES.
- 3(VII)-GERALDA GUIMARÃES, nascida em 1915, casada.
- 4(VII)-HILDA GUIMARÃES, nascida em 1917, casada com VICENTE REZENDE DE CARVALHO.
- 5(VII)-GENY GUIMARÃES, nascida em 1919, casada.
- 6(VII)-JOSÉ GUIMARÃES, nascido em 1923, solteiro.
- 7(VII)-BENEDITO GUIMARÃES, nascido em 1924.
- 8(VII)-ANTÔNIO BONIFÁCIO GUIMARÃES, nascido em 1926. Casado . Pais de HÉLIO GUIMARÃES e HEUSER GUIMARÃES.
- 9(VII)-SEBASTIÃO GUIMARÃES, nascido em 1928.
- 10(VII)-MARIA DE LOURDES GUIMARÃES, nascida em 1930

VI- OVÍDIO CAMILO DA SILVEIRA, nascido em Mateus Leme, em 17-SET-1891. Batizado em 21-DEZ-1891, pelo cônego João José da Silva Araújo, tendo com padrinhos, seu irmão Miguel Pereira da Silveira e Umbelina Nogueira Duarte. Falecido em 21-ABR-1945. Casado em São Joaquim das Bicas em 15-ABR-1916, com DEMENCIANA DA FONSECA E SILVA, nascida em Igarapé em 23-JUL-1892, filha de Ladislau José Pinto e Narzina da Fonseca e Silva. O casal teve os seguintes filhos:

- 1(VII)-CORDOVIL FONSECA DA SILVEIRA, que segue.
- 2(VII)-CORDOMIRA DA SILVEIRA, nascida em 8-SET-1916. Casada somente no religioso com seu primo ORIVALDES PEREIRA DA SILVEIRA, filho de Miguel Pereira da Silveira e Amélia Augusta de Faria. Orivaldes, meses depois do casamento, foi

ofendido por uma cascavel em sua roça e faleceu. Deixou um filho de nome ORIVALDES, que faleceu com poucos meses de idade. Casada 2ª vez em 11-JUN-1938 com seu primo ANTÔNIO ALVES DE MELO, nascido nos Arrudas em 25-MAR-1912, filho de Joaquim Custódio Marinho e Erminda Camilo de Jesus.

- 3(VII)-CORDOMAR DA SILVEIRA, nascido em Beira da Serra, distrito de Igarapé, em 10-OUT-1917. Casado em Itaúna em 27-DEZ-1943 com MARIA DA CONCEIÇÃO VILAÇA, nascida em 27-AGO-1926, filha de José Gonçalves Vilaça e Valentina Maria da Conceição, neta paterna de Horácio Rodrigues Pereira e Maria Gonçalves Marra, neta materna de João Parreiras e Ilidia Rezende da Conceição. Pais de IALMO SILVEIRA; ILDEU, falecido em 1948; IDEMAR, falecido em 1971; ILMA; IOMAR; ILZA; IRANI; IRAJÁ; ISMAR;CORDOMAR.
- 4(VII)-CORDOCIL DA SILVEIRA, nascido nos Arrudas em 21-DEZ-1919. Casado em 24-JUL-1948 com GRIMÁRIA DE SOUZA SILVEIRA, nascida em 22-JAN-1922, filha de Elzevir José de Souza Ameno e Honestalda Nogueira de Souza, neta paterna de Seneler José de Souza Ameno e Castorina Lima Medina, neta materna de Theodollino José de Souza Ameno e Zarina Nogueira Duarte.
- 5(VII)-CORDOLIRA DA SILVEIRA, nascida nos Arrudas em 10-ABR-1921, falecida em 23-MAR-1968. Casada em 4-MAIO-1957 com DIVINO RABELO, natural de Guanhões, filho de Sebastião Ferreira Rabelo e Antônia Pereira Rabelo, neto paterno de Pedro Ferreira Rabelo de Magalhães e Belarmina de Magalhães Werneck, neto materno de Zeferino Pereira da Rocha e Antônia Catarina Moreira. Residiam no bairro Salgado Filho em Belo Horizonte. Pais de SENELIA RABELO DA SILVEIRA e MARCELO RABELO DA SILVEIRA.
- 6(VII)-CORDOLIDES DA SILVEIRA, nascida nos Arrudas em 29-FEV-1923. Casada em 7-OUT-1944 com GERCI NOGUEIRA GUIMARÃES, nascido em Carmo do Cajurú em 14-SET-1919, filho de Francisco Nogueira Maia e Maria Alves Guimarães, neto paterno de Custódio Rodrigues Nogueira Penido e Genoveva Virginia da Silva, neto materno de Manoel Alves Ribeiro e Ana Procópio Guimarães.
- 7(VII)-CORDORÍ DA SILVEIRA, nascido nos Arrudas em 25-AGO-1925. Casado em Mateus Leme com ELSA LÚCIA DO AMARAL.

8(VII)-CORDOLINA DA SILVEIRA, nascida nos Arrudas em 29-MAIO-1927. Casada em 10-OUT-1953 com JOSÉ PINTO TEIXEIRA, natural de Claudio, nascido em 20-FEV-1933, falecido em 24-NOV-1968, filho de Joaquim Alves Teixeira e Alice Pinto de Araújo, neto paterno de João Joaquim Teixeira e Ana Xavier de Almeida, neto materno de Antônio Pinto Portela e Ana Alves Teixeira.

9(VII)-CORDONÁ DA SILVEIRA, nascida nos Arrudas em 10-MAIO-1929. Casada em 16-MAIO-1959 com PEDRO MIGUEL DE OLIVEIRA, nascido em 22-JUL-1928, filho de Antônio Miguel Nunes e Hermogina Maria de Jesus, neto paterno de Manoel Miguel de Bessa e Maria Ludovina de Jesus, neto materno de Afonso Henrique de Oliveira e Maria Luiza de Jesus.

10(VII)-CORDOVAL DA SILVEIRA, nascido nos Arrudas em 25-FEV-1931. Casado em Petinópolis com ABILHAIR DIAS DRUMOND.

VI- CORDOVIL FONSECA DA SILVEIRA, nascido em 29-SET-1915 no lugar denominado “Bueno”, distrito de Igarapé, município de Mateus Leme. Casado em 16-MAIO-1940 com DULCE FONSECA E SILVA, nascida em 19-MAR-1916, nos ARRUDAS, filha de João Custódio da Silva, nascido em 20-OUT-1888 e Osorina Fonseca e Silva, nascida em 19-JUL-1893, neta paterna de Antônio Custódio da Silveira e Alexandrina Maria de Jesus, neta materna de Isac Gomes da Fonseca e Maria Magdalena de Assis. Testemunhas do casamento; José Camilo da Silveira, residente em Azurita e Genésio Fonseca e Silva. O casal residiu nos Arrudas, Pará de Minas, novamente Arrudas e em 1959 mudou para a rua Marcelino Corradi em Itaúna. O casal teve os seguintes filhos:

1(VII)-DILMA FONSECA DA SILVEIRA, casada com SILVIO MENDES, filho de Geraldo Mendes (SINHÔ) e Maria.

2(VII)-DILSON FONSECA DA SILVA, casado com JANETE FERREIRA ALVES DA SILVA, filha de Argemiro Ferreira da Silva e Hilda Alves, neta paterna de Jacinto Ferreira da Silva e Maria Honória Ferreira, neta materna de José Francisco Alves e Maria das Dores de Jesus, bisneta materna de (José Francisco Alves) João Francisco Alves e Maria Clara de Freitas, e de (Maria das Dôres) Silvino Lathaliza França e Regina Maria de Jesus. Pais de KÁSSIO FERREIRA FONSECA, casado com MARIA CRISTINA NOGUEIRA, filha de Otacílio Nogueira e Anésia,

pais de BRUNA E JÚLIA; KELLY FERREIRA FONSECA, casada com LUCAS NOGUEIRA, filho de José Carlos Lemos e Nélia Nogueira, pais de CLARA e JOÃO LUCAS.

3(VII)-EDSON FONSECA DA SILVA, casado com MARCLEI LAJE

4(VII)-MARIA VILMA

- VI- CAMILO JOSÉ DA SILVEIRA JÚNIOR, nascido em 27-OUT-1893. Batizado em 7-JAN-1894, tendo por padrinhos João José de Souza e Maria Angélica de Jesus. Falecido em 20-ABR-1964 na Fazenda São Roque em Azurita. Casado em 6-MAIO-1916 com MARIA JOSÉ DAS GRAÇAS, filha de José Joaquide Araújo Pinto e Jusina Maria de Jesus. Pais de MARIA SILVEIRA, casada em 1940, com seu primo paterno JOÃO ALVES DE ARAÚJO, filho de João Alves de Araújo e Maria Cândida de Jesus, pais de MARCOS, MARLENE; NELSON SILVEIRA, nascido em 10-JUL-1924; MARIA DA CONCEIÇÃO SILVEIRA, nascida em 20-JUL-1923; VICENTE SILVEIRA, nascido em 1-MAR-1927, casado com ALAIDE COTTA, pais de MARY LANE, KATIA LORENA, JERFESON ROLANDO, JANE KARINE, MARY MAR, DIONE, DORIS; ALBERTINO SILVEIRA, nascido em 23-MAR-1929, casado com ODETE ALVE DE SOUZA, pais de RENATA; MARIO SILVEIRA, nascido em 13-ABR-1931, casado com IRACY SANTOS ARAÚJO, pais de HANNEH FÁTIMA, HANLET, ROUSSEAU DA SILVEIRA, MONET SILVEIRA; WALTER SILVEIRA, nascido em 18-FEV-1935, casado com sua prima EUNICE SILVEIRA DAS GRAÇAS, filha de José Onezimo da Silveira e Alexandrina Maria da Conceição, pais de ROMULO JEFERSON, WSLANDER WILSON, VIENA MARGARETH, JEFFERY RICHER, SIMONE CASSIA, MAX MUFFER; LADY SILVEIRA, nascida em 17-FEV-1933, casada com PEDRO SAULO REZENDE, pais de CARLOS ALBERTO, SÔNIA VIRGINIA; ARLETE SILVEIRA, nascida em 17-JAN-1940, casada com JOSÉ LOPES DE FARIA, pais de KLEBER, CARLA e CLAUDIA; MARILENE SILVEIRA, nascida em 6-AGO-1942; CLOTILDES, falecida com 3 meses em 28-JAN-1921.
- VI- ERMINDA CAMILO DE JESUS, nascida em 16-NOV-1895, batizada em 23-NOV-1895, tendo por padrinhos João Camilo da Silveira e Custódia Maria de Jesus, Falecida, já viúva, em 9-JAN-1971 em Azurita. Casada com JOAQUIM CUSTÓDIO MARINHO, nascido em 1881, falecido em 17-JAN-1959. Pais de JOSÉ ALVES DE MELO,

nascido em 25-MAR-1912, casado em 8-JUN-1938 com sua prima CORDOMIRA SILVEIRA, nascida em 8-SET-1916, viúva de ORIVALDES PEREIRA DA SILVEIRA; DORACI ALVES DE MELO; JUVERSINA MARIA RODRIGUES; ARTUR ALVES DE MELO, nascido nos Arrudas em 6-SET-1923, casado em 4-JAN-1958 com ERCY MARIA DA CONCEIÇÃO, nascida em 29-SET-1938; CUSTÓDIO ALVES DE MELO; JOVINA MARIA DE JESUS; ANTÔNIO ALVES DE MELO; ALAIN ALVES DE MELO; JUDITH MARIA DA SILVA; MARINHO CUSTÓDIO DE MELO.

VI- RAIMUNDO CAMILO DA SILVEIRA, nascido em 10-DEZ-1900, batizado em 2-FEV-1901, tendo por padrinhos Manoel Antônio de Souza e Firmina Maria de Jesus. Casado em Mateus Leme em 20-JUN-1925 com MARIA DE OLIVEIRA MELO, filha de Juscelino de Oliveira Melo e Dessimila Rosa de Oliveira Melo, neta materna de Geraldo Machado Ribeiro e Custódia Dorotéia de Oliveira. Pais de LADI SILVEIRA, casada com ANTÔNIO; LEIDE SILVEIRA DE CASTRO, nascida em 17-DEZ-1930, falecida em 2011, casada com MARDOQUEU DA SILVA pais de SIRLENE, SÉRGIO, SONISIA e SANDRA; LACI SILVEIRA; LECI SILVEIRA.

V- ANTÔNIO PEREIRA ARRUDA. Casado com CÂNDIDA GUILHERMINA DE JESUS, nascida em 1967, filha de Camilo José da Silveira e Constança Maria de Jesus, neta paterna de Paulo Marciano da Silveira e Cândida Guilhermina Maria de Abreu, neta materna do Capitão Antônio Pereira Arruda e Mônica Maria de Jesus. Está arquivado na Cúria de Mariana o processo matrimonial 80392 de 1882, precedente de Mateus Leme dos oradores Antônio Pereira Arruda e Cândida Guilhermina de Jesus, por serem parentes. Miguel Pereira Arruda, pai de Antônio é irmão de Constança Maria de Jesus, mãe de Cândida, ambos, filhos do Capitão Antônio Pereira Arruda e Mônica Maria de Jesus. O casal teve os seguintes filhos:

1(VI)-DEOLINDA MARIA DE JESUS, nascida em 21-MAIO-1886, batizada em 7-JUN-1886, tendo por padrinhos Miguel Pereira da Silveira e Maria Magdalena da Cruz, tios maternos. Casada em 12-NOV-1905, em Mateus Leme, com EVARISTO MARTINS DINIZ, filho de Antônio e Rita Tertuliana Diniz. Pais de EVARISTO PEREIRA MARTINS, nascido em 24-ABR-1912, casado em 10-FEV-1934 com AURESINA MOREIRA ALVES, nascida em 4-NOV-1917, filha de Antônio Moreira dos Santos e

Maria Rita de Jesus, pais de OSVALDO MOREIRA MARTINS, VALDA MARIA DE JESUS, ALDA MOREIRA MARTINS; EDITH PEREIRA MARTINS; ANTÔNIO PEREIRA MARTINS, nascido em 14-JAN-1907, casado em 29-OUT-1927 com IDALINA MOREIRA DE JESUS, filha de Antônio Moreira dos Santos e Maria Rita de Jesus, pais de JOSÉ DINIZ MOREIRA, ANTÔNIO MOREIRA DINIZ, JESUS MOREIRA DINIZ, ARTUR DINIZ MARTINS, EVARISTO MOREIRA MARTINS, NORBERTO MOREIRA MARTINS EUNICE PEREIRA MARTINS, CÉLIA MARIA DE JESUS, MARIA DA CONCEIÇÃO e MÁRIO PEREIRA MARTINS; JOSÉ PEREIRA MARTINS, nascido em 10-AGO-1930, casado com ANGELINA MOREIRA DE JESUS, filha de Antônio Moreira dos Santos e Maria Rita de Jesus, pais de ELI MOREIRA DINIZ, NERY MOREIRA DINIZ, WALDIR MOREIRA DINIZ, ENY PEREIRA MARTINS; ABEL PEREIRA MARTINS, nascido em 10-AGO-1910, casado com MARIA JOSÉ DA SILVA, pais de JOSÉ HÉLIO MARTINS, casado com HELENA SARAIVA DUARTE, RENILDO PEREIRA MARTINS, casado com ENY MOREIRA DINIZ, MARIA MARTINS MOREIRA, MARISA HELENA MARTINS, RENATO PEREIRA MARTINS, RONALDO PEREIRA MARTINS; HORACY PEREIRA MARTINS, nascido em 18-MAIO-1915, casado com MARIA DO ROSÁRIO LARA, nascida em 13-FEV-1931, filha de Alexandre Gonçalves Lara e Ana Francisca de Jesus; MÁRIO PEREIRA MARTINS, nascido em 14-MAIO-1925, casado com CONCEIÇÃO AMARAL, pais de MARIA IMACULADA MARTINS, casada com ODER DE OLIVEIRA JÚNIOR, MARLENE AMARAL MARTINS, casada com JOSÉ MOREIRA SALIBA, MARLETE MARTINS AMARAL DA ROCHA, casada com MARCOLINO FARES DA ROCHA, MÁRCIO JOSÉ MARTINS, MARLÍ MARTINS DO AMARAL, casada com CÉLIO JOSÉ DINIZ, MÁRCIA MARIA DO AMARAL.

- 2(VI)-ALTINA, nascida nos Arrudas em 8-AGO-1889, registrada em 17-AGO-1889. Batizada em 17-AGO-1889, tendo por padrinhos Camilo José da Silveira e Joaquina Cândida de Jesus.
- 3(VI)-ALTINO PEREIRA DA SILVEIRA, nascido em 8-FEV-1892, batizado em 25-FEV-1892, tendo por padrinhos Amado Nogueira de Oliveira e Maria Rita de Oliveira.

- 4(VI)-ANTÔNIO PEREIRA DA SILVEIRA, nascido em 28-ABR-1894, batizado em Mateus Leme, pelo padre Domingos Martins, em 20-MAIO-1894, tendo por padrinhos Antônio Nogueira de Souza e a irmã Amélia Augusta de Faria.
- 5(VI)-JOSÉ PEREIRA DA SILVEIRA, nascido nos Arrudas em 18-JUL-1896, batizado em Mateus Leme, tendo por padrinhos Venâncio Pereira Arruda e sua mulher Rita Saturnina de Jesus.
- 6(VI)-RAIMUNDA CÂNDIDA DE JESUS, nascida nos Arrudas em 7-FEV-1899, batizada em Mateus Leme em 11-MAR-1899, tendo por padrinhos Antônio Cândido da Silveira Sobrinho e Maria das Dores de Jesus. Faleceu solteira.
- 7(VI)-DOMINGOS PEREIRA ARRUDA, nascido nos Arrudas em 15-DEZ-1901. Batizado em 12-JAN-1902, tendo por padrinhos Venâncio Pereira Arruda, tio paterno e Rita Saturnina de Jesus, tia materna. Falecido em 16-OUT-1967. Casado em Itaúna em 19-SET-1925 com ERNESTINA PEREIRA DE JESUS, falecida em 27-MAR-1965, filha de Carlos Manoel Pereira e Ana Augusta de Jesus. Residiam no Sobrado, distrito de Pará de Minas. Pais de JOSÉ ARI PEREIRA, casado.
- 8(VI)-RAIMUNDO OU BENVINDO PEREIRA ARRUDA, nascido em 5-JAN-1904, batizado em 20-MAR-1904, tendo por padrinhos João Camilo da Silveira e Maria Cândida de Jesus. Casado em Itaúna em 23-JUN-1927 com GERALDA MARIA CÂNDIDA, natural de São Francisco de Paula, filha de Laurindo José e Juventina Maria Cândida, tendo por testemunhas do casamento; Raimundo Camilo da Silveira e Antônio Ribeiro de Oliveira Pais de MARIA GERALDA, nascida em Mateus Leme.
- 9(VI)-MARIA, nascida em 23-JUL-1907, nos Arrudas, teve por padrinhos Evaristo Alves e sua mulher Diolinda Maria de Jesus.
- 10(VI)-GERALDA, nascida nos Arrudas em 2-MAR-1910, tendo por padrinhos Manoel Ribeiro de Camargos, empregado do comércio em Itaúna e sua irmã Maria das Dores Nogueira Duarte. Casada com BENEDITO PEREIRA, filho de Carlos Manoel Pereira e Ana Augusta de Jesus.
- 11(VI)-ISALTINA MARIA DE JESUS. Casada com JOÃO CAMILO DA SILVEIRA PRIMO (JOÃO RATO), filho de José Camilo da Rocha Júnior e Guilhermina Cândida de Jesus, neto paterno de José Camilo da Rocha e Elisa Cândida do Amaral, neto materno de Paulo Marciano da Silveira e Cândida Guilhermina Maria de Abreu, bisneto materno de (Paulo) Manoel da Silveira e Almeida



e Eulália Maria Joaquina, e de (Cândida) Antônio José Godinho e Bárbara Joaquina de Abreu. Pais de JOSÉ CAMILO DE OLIVEIRA, casado com DELZIREI MARIA DE JESUS, pais de JOSÉ GONÇALVES DE OLIVEIRA, casado com ANA PEREIRA, filha de João Gregório, pais de MARISA PEREIRA, nascida em 14-MAIO-1962, MARLI PEREIRA, nascida em 25-JAN-1964, MIRIAN APARECIDA DE OLIVEIRA, nascida em 8-MAIO-1966, CONCEIÇÃO DE OLIVEIRA; CONCEIÇÃO, falecida menor; MARIA BENEDITA, BENEDITO; ANTÔNIO CAMILO DA SILVEIRA, casado com LUIZA, / DIVINO CAMILO DA SILVEIRA, casado com NAIR EUFRÁSIA; RAIMUNDO; JESUS, falecido menor; MARIA EDITE SILVEIRA, casada com DARIO; MARIA SILVEIRA BARBOSA, casada com JAIR BARBOSA.

- V- VENÂNCIO PEREIRA ARRUDA. Casado em 28-AGO-1890 com RITA SATURNINA DE JESUS, nascida em 1871, filha de Camilo José da Silveira e Constança Maria de Jesus, neta paterna de Paulo Marciano da Silveira e Cândida Guilhermina Maria de Abreu, neta materna do Capitão Antônio Pereira Arruda e Mônica Maria de Jesus. Sem geração.
- V- FRANCISCO PEREIRA ARRUDA, casado com ANGÉLICA NOGUEIRA DUARTE. Pais de MARIA, casada com JOÃO MARCONDES DA SILVA; ANTÔNIO PEREIRA ARRUDA SOBRINHO, nascido em 1880; GUILHERME PEREIRA ARRUDA, nascido em 1882, casado em 7-DEZ-1922 com DIOLINDA MARIA DE OLIVEIRA, filha de Antônio José de Oliveira e Diolinda Maria de Oliveira; FRANCISCO PEREIRA ARRUDA, nascido em 1888.
- V- MANOEL ANTÔNIO DE SOUZA, filho natural de Miguel Pereira Arruda com Maria Eva de Jesus. Nascido em Azurita em 17-MAR-1870, falecido em 4-JUL-1955. Com 16 anos, foi para a cidade de Carandai/MG com uma turma de amigos, trabalhar em fazendas de café, lá ganhou amizade de um fazendeiro e passou a comprar e vender gado para o mesmo, ganhando comissões. Juntou bastante dinheiro e depois de 15 anos voltou para Azurita, com 30 contos de reis. Arrematou em leilão parte da Fazenda da Liberdade do espólio de Inácia Rosa de Lima, em 1904. Casado em 4-SET-1902 na Fazenda Mato Grosso, casa de Manoel Alves da Cunha, com AUGUSTA DA FONSECA E SILVA, nascida em Itaúna em 12-JAN-1881, registrada em 10-FEV-1881, teve

por padrinhos José Alves Moreira e Maria Alves Moreira, filha de Manoel Alves da Cunha e Maria da Fonseca e Silva, neta paterna de Francisco Alves da Cunha e Maria Alves Moreira, neta materna de Joaquim Machado de Miranda e Helena.



Manoel Antônio de Souza, trineto de MIGUEL DE SOUZA ARRUDA, no casamento de seu filho Hely Alves de Souza, sentado ao lado de Marta Guimarães Matos, noiva de seu filho.

O casal teve os seguintes filhos:

1(VI)-JOSÉ ALVES DE SOUZA, nascido em 3-JUN-1903, batizado em 21-JUL-1903, tendo por padrinhos Manoel Alves da Cunha, avô materno e Brasileira Maria de Jesus. Casado com ZILDA SILVEIRA, filha de José Camilo da Silveira e Ermínia Águeda da Fonseca. Geração em III- CAPITÃO ANTÔNIO PEREIRA ARRUDA – 1V- MIGUEL PEREIRA ARRUDA – V- MARIA CÂNDIDA DE JESUS – VI – JOSÉ CAMILO DA SILVEIRA – 3(VII)- ZILDA SILVEIRA.

- 2(VI)-ANTÔNIO ALVES DE SOUZA, casado com CUSTÓDIA ROSA, filha de José Rosa Rodrigues e Custódia Gonçalves de Queiroz.
- 3(VI)-CONCEIÇÃO DE SOUZA, batizada em 21-JUL-1906, tendo por padrinhos Gerson Alves da Cunha e sua mulher Procópio Alves da Cunha, tia materna. Casada com SIZEFREDO MENDES GUIMARÃES.
- 4(VI)-TARGINO ALVES DE SOUZA, nascido em 1917. Casado em 1939 com ZENITH SILVEIRA, nascida em 1920, filha de José Camilo da Silveira e Ermínia Águeda da Fonseca. Está arquivado na Cúria de Belo Horizonte, o Livro 36 de dispensas matrimoniais onde consta o processo matrimonial de 2-JUN-1939, de TARGINO e ZENITH, feito pelo padre Hermenegildo Vilaça, onde consta que Manoel Antônio de Souza, pai de Targino é irmão natural de Maria Cândida de Jesus, avó paterna de Zenith, ambos filhos de Miguel Pereira Arruda.
- 5(VI)-GENÉSIO ALVES DE SOUZA, falecido de tétano com 16 anos.
- 6(VI)-GERALDO ALVES DE SOUZA, casado com ALAIDE XAVIER
- 7(VI)-INÁ DE SOUZA, casada com JOSÉ DE ALMEIDA MENDONÇA, foi professora em Pará de Minas
- 8(VI)-HELY ALVES DE SOUZA, que segue.

VI- HELY ALVES DE SOUZA, casado com MARTA GUIMARÃES MATOS, filha de Silvio de Matos, natural do Rio de Janeiro, e Maria Augusta Guimarães, natural de Itaúna, neta paterna do português Joaquim Pereira Cabral e Generosa de Matos, natural de Campos/RJ, neta materna de Ludovico Ferreira Guimarães e Marfisa Augusta Guimarães. Pais de HELENO MATOS DE SOUZA, casado com MARLENE DA CONCEIÇÃO REZENDE, filha de Francisco Rezende Neto e Geralda Magela Rezende, pais de ÁLVARO AUGUSTO REZENDE MATOS DE SOUZA e BEATRIZ REZENDE MATOS DE SOUZA; MÁRIO LÚCIO MATOS DE SOUZA; MARLY MATOS DE SOUZA, casada com WILSON OLIVEIRA; ANA LÚCIA MATOS DE SOUZA; JUAREZ MATOS DE SOUZA; WALACE MATOS DE SOUZA; VALDEZ MATOS DE SOUZA; CONSUELO MATOS DE SOUZA, casada com ARMANDO CORRADI, ELIMAR MATOS DE SOUZA.

- IV- FELIZARDA DA SILVA PEREIRA OU FELIZARDA MARIA DE JESUS, nascida em 1829. Falecida em 14-DEZ-1895 no povoado os Arrudas. Casada em 22-AGO-1846 com FRANCISCO MARCONDES DA SILVA. Pais de BELARMINA, batizada em 11-JUN-1847, tendo por padrinhos Manoel Pereira Arruda, tio materno residente em Jundiá/SP; ANA, batizada em Mateus Leme em 1-JUL-1855, tendo por padrinhos Manoel Antônio de Souza e sua mulher Luiza Maria de Jesus; RAIMUNDO, falecido em 19-ABR-1859, sepultado dentro da Matriz de Mateus Leme; ANTÔNIO, nascido em 28-FEV-1859, batizado em 13-MAR-1859 em Mateus Leme, tendo por padrinhos Miguel Arcanjo Nogueira Penido e sua mulher Felicidade Maria de Jesus; BALBINA, nascida em 1863, falecida com 3 meses em 10-JUN-1863; MARIA, batizada em 12-AGO-1865 em Mateus Leme, tendo por padrinhos Felesmino Marcondes da Silva e Maria Jacob de Jesus; MARIA, batizada em 2-AGO-1870, tendo por padrinhos Joaquim Pinto de Camargos e Maria Joaquina da Pureza; ISIFINA MARIA MARCONDES DA SILVA, falecida nos Arrudas em 4-JAN-1895, solteira com 28 anos.
- IV- MARIA CÂNDIDA DE JESUS, nascida em 1831, batizada em 20-NOV-1831, pelo capelão José Francisco Rabelo, tendo por padrinhos Manoel Pereira Dutra e Gertrudes da Silva. Falecida em 14-NOV-1896. Casada em 22-AGO-1846 com JOÃO VENÂNCIO DE SOUZA, nascido em 1831, falecido em 22-FEV-1899, filho de Venâncio José de Souza e Cândida Maria de São José. O casal teve os seguintes filhos:
- 1(V)- GUILHERME ARRUDA DE SOUZA, batizado em 11-JUN-1847, tendo por padrinhos os avós paternos Venâncio José de Souza e Cândida Maria de São José.
  - 2(V)- JOSÉ PEREIRA DE SOUZA, batizado em 12-NOV-1855, tendo por padrinhos Francisco Marcondes da Silva e sua mulher Felizarda da Silva Pereira. Casado com ANA FILOMENA DO ESPÍRITO SANTO, filha de Silvério Pereira Cardoso e Emerenciana Maria de Jesus, Pais de JOAQUIM, nascido em Cruz das Almas (Souza) em 9-JAN-1893;
  - 3(V)- MIGUEL PEREIRA ARRUDA OU SOUZA, nascido em 13-FEV-1857, batizado em 1-JAN-1858, tendo por padrinhos Miguel Pereira Arruda, tio materno e Joaquina Cândida de Jesus, tia paterna. Falecido em Cruz das Almas em 18-JUL-1904. Casado com sua prima CLARA MARIA DE JESUS, filha de Antônio Silvério de Souza e Francelina Maria de Jesus. Pais de

FAUSTINO PEREIRA DE SOUZA, nascido em 1886; EUZÉBIO PEREIRA ARRUDA, nascido em 1888; MARIA CLARA DE JESUS, nascida em 1890, casada em Itatiaiusú em 30-NOV-1917 com JOÃO ESTEVES DA FONSECA, nascido em 12-ABR-1886, viúvo de Maria Francelina de Jesus, filho de Antônio Alexandre da Fonseca e Ana Antunes de Faria, pais de CONCEIÇÃO, PEDRO e RAIMUNDO; RITA MARIA DE JESUS, NASCIDA EM 24-OUT-1889; CARLOS PEREIRA DE SOUZA, nascido em 4-DEZ-1891; CÂNDIDA MARIA DE JESUS, nascida em 4-SET-1895, casada em 30-MAR-1919 com JOSÉ AMÉRICO DE ASSIS, nascido em 31-AGO-1892, filho de Eduardo Silvino de Souza e Maria Joana da Conceição; ANA MARIA DE JESUS, nascida em 1881, falecida solteira em 26-AGO-1893; JOSINA, nascida em 1899, falecida em Cruz das Almas em 8-JUL-1901.

- 4(V)-ACÁCIO ARRUDA DE SOUZA, batizado em 19-AGO-1866, tendo por padrinhos Antônio da Silva Pinto e Francisca de Aquino. Falecido solteiro em Cruz das Almas em 22-FEV-1913.
- 5(V)- REGINA MARIA DE JESUS, batizada em 27-FEV-1871, pelo padre Delfino José Rodrigues, tendo por padrinhos seu tio paterno Joaquim Lopes de Souza e sua mulher Rita Guedes da Silva. Casada, pelo padre Euzébio Nogueira Penido, em 7-FEV-1892 com seu primo paterno ANTÔNIO DE SOUZA ARRUDA, nascido em 1871, falecido em 5-FEV-1936, filho de Venâncio Antônio de Souza e Joaquina Cândida de Jesus. Pais de MARIA REGINA DE JESUS, nascida em 1898, casada em Itatiaiusú, em 21-OUT-1911 com seu primo ANTÔNIO CESÁRIO DE SOUZA, filho de Antônio Amâncio de Souza e Nominata Generosa de Jesus, estes pais e REGINA, nascida em 27-AGO-1912, casada em 20-JUN-1930 com FIDELCINO BELARMINO GOMES; CUSTÓDIA MARIA DE JESUS, nascida em 1900; JOAQUINA, nascida em 19-DEZ-1903; JOÃO ARRUDA DE SOUZA, nascido em 25-NOV-1900; AMADO ARRUDA DE SOUZA, nascido em 1902, falecido solteiro em 21-JAN-1937; REGINA MARIA DA CONCEIÇÃO, nascida em 1912; JOSÉ VENÂNCIO DE SOUZA, nascido em 31-DEZ-1913, falecido em 9-JAN-1969; JOAQUINA MARIA DE JESUS, nascida em 1913, falecida solteira em 14-ABR-1936; ANA, nascida em 12-MAIO-1909; QUIRINO, nascido em 28-DEZ-1912.
- 6(V)- JOÃO GREGÓRIO DE SOUZA, que segue.

- 7(V)- JOAQUINA MARIA DE JESUS, nascida em 1850, falecida solteira em 1906.
- 8(V)- FRANCISCA MARIA DE JESUS, casada com JOÃO PIRES MARINHO.
- 9(V)- CONSTÂNICA MARIA DE JESUS, nascida em 1851, casada com FELÍCIO PINTO DE QUEIROZ.
- 10(V)- JOSÉ PEREIRA DE SOUZA, nascido em 1854, casado com ANA FILOMENA DO ESPÍRITO SANTO, filha de Silvério Pereira Cardoso e Emerenciana Maria de Jesus, Pais de ALFREDO PEREIRA DE SOUZA, nascido em 26-NOV-1900 casado com REGINA MARIA DE JESUS; FELICIANO; CASTORINA, casada com ANTÔNIO ALVES PEREIRA; JOAQUIM JOSÉ PEREIRA, nascido em 9-JAN-1893, casado com MARIA FRANCELINA DE JESUS; FRANCISCO PEREIRA DE SOUZA, casado com MARIA FRANCELINA DE JESUS; MARIA AUGUSTA DA GLÓRIA, casada com seu primo FRANCISCO PEDRO SILVA PINTO.
- 11(V)- MANOEL PEREIRA DE SOUZA, nascido em 1859. Casado em 21-MAIO-1890 com sua prima paterna RITA MARIA DE QUEIROZ, filha de José Venâncio de Souza e Luzia Maria de Queiroz. Pais de ANTÔNIO, nascido em 1893, falecido em 1-ABR-1895; HELENA MARIA DE SÃO JOSÉ, nascida em 19-AGO-1899, casada em 26-FEV-1928 com seu primo DOMINGOS ALVES DE SOUZA, nascido em 31-JAN-1900, filho de Guilherme Arruda de Souza e Maria Custódia da Cruz.
- V- JOÃO GREGÓRIO DE SOUZA, nascido em 1861. Casado em Itatiaiuussú em 8-SET-1897 com JÚLIA ALVES PEREIRA, natural de Santana de Paraopeba, filha de José Pereira de Carvalho e Maria Alves de Souza. O casal teve os seguintes filhos:
- 1(VI)- JOSÉ DE SOUZA ARRUDA, nascido em 9-MAIO-1907. Casado em 4-FEV-1928 com MADALENA ALVES DE JESUS, nascida em 3-AGO-1909, filha de José Alves Pereira e Maria Rita da Conceição.
- 2(VI)- MARIA CÂNDIDA DE JESUS, nascida em 13-AGO-1901. Casada em 16-SET-1917 com CASSIANO OLÍMPIO DE SOUZA, nascido em 30-ABR-1895, filho de Olímpio Ferreira de Souza e Maria Francelina de Jesus.
- 3(VI)- ANTÔNIO, nascido em 28-SET-1899.

4(VI)-REGINA, nascida em 28-AGO-1903.

- IV- ANA CÂNDIDA DE JESUS, nascida em 1833. Casada em 25-JUN-1853 em Itaúna, com HONORIO FRANCISCO DA SILVA MARCONDES, nascido em 1832, tendo como testemunhas Francisco Antunes Campos e Miguel Arcanjo Nogueira Penido. Pais de MARIA, falecida em Mateus Leme em 20-JAN-1869.
- IV- JOAQUINA CÂNDIDA DE JESUS, nascida em 1835, falecida em 20-DEZ-1898 em Cruz das Almas. Casada com VENÂNCIO ANTÔNIO DE SOUZA, nascido em 1835, filho de Venâncio José de Souza e Cândida Maria de São José. O casal teve os seguintes filhos:
- 1(V)- JOÃO, batizado em 22-JUN-1855, tendo por padrinhos o avô paterno Venâncio José de Souza e Maria Cândida de Jesus.
- 2(V)- LOURENÇO JUSTINIANO DE SOUZA, nascido em 10-AGO-1858, batizado em 22-AGO-1858, tendo por padrinhos Miguel Pereira da Silveira e Mônica Maria de Jesus. Falecido em 4-DEZ-1917. Casado com sua prima ANA MARIA DE JESUS, nascida em 1853 e falecida em 14-JAN-1912, filha de Antônio Silvério de Souza e Francelina Maria de Jesus. Pais de MARIA FRANCELINA DE JESUS, nascida em 19-FEV-1889, casada com FRANCISCO PEREIRA DE SOUZA, filho de José Pereira de Souza e Ana Filomena de Jesus, estes pais de AGUÉDA, nascida em 5-SET-1911, casada em 30-NOV-1932 com JACINTO DE SOUZA, REGINA, nascida em 19-JAN-1914, casada em 27-JUN-1931 com ANTÔNIO CUSTÓDIO DE SOUZA; MIGUEL ARRUDA DE SOUZA, nascido em 30-OUT-1900; MARCELINO, nascido em 1892, falecido em 11-ABR-1894; JOÃO ARRUDA DE SOUZA, nascido em 1895, casado em 2-OUT-1916 com REGINA MARIA DE JESUS, filha de Antônio Amâncio de Souza e Nominata Belarmina de Jesus; JOSÉ DE SOUZA ARRUDA, nascido em 26-MAIO-1902; ANTÔNIO, nascido em 25-AGO-1899, casado 2ª vez com ANA MARIA DA CRUZ em 9-OUT-1917, filha de João Figueiredo Macedo e Antônia Rodrigues da Silva.
- 3(V)- MARTINHO DE SOUZA ARRUDA, nascido em 30-JAN-1861, batizado em Mateus Leme em 10-FEV-1861, tendo por padrinhos Camilo José da Silveira e Constança Maria de Jesus, tia materna. Casado com REGINA MARIA DE JESUS, filha de seus padrinhos Camilo José da Silveira e Constança Maria de Jesus.

Está arquivado na Cúria de Mariana o processo matrimonial 121386, de 1882, procedente de Mateus Leme de Martinho de Souza Arruda e Regina Maria de Jesus, consangüinidade de 2º grau, Joaquina Cândida de Jesus, mãe de Martinho é irmã de Constança Maria de Jesus, mãe de Regina, ambas filhas de Antônio Pereira Arruda e Mônica Maria de Jesus. Geração descrita em Genealogia de MIGUEL DE SOUZA ARRUDA - II - ROSA MARIA DE JESUS - III - CAPITÃO ANTÔNIO PEREIRA ARRUDA - IV - CONSTANÇA MARIA DE JESUS OU DA TRINDADE - V - REGINA MARIA DE JESUS.

- 4(V)- JOSÉ ARRUDA DE SOUZA, batizado em 17-MAIO-1863, tendo por padrinhos o tio paterno Antônio Silvério de Souza e sua mulher Francelina Maria de Jesus, faleceu em 25-MAIO-1863.
- 5(V)- JOSÉ ARRUDA DE SOUZA, batizado em 19-SET-1864 em Mateus Leme, tendo por padrinhos Antônio Dornas dos Santos e Francisca Joaquina do Nascimento, falecido em 20-AGO-1897. Casado em 27-JUN-1895 com MARIA BELARMINA DA SILVA, nascida em 1878, filha de Francisco Gonçalves de Souza e Dominata Belarmina da Silva. Está arquivado na Cúria de Mariana o processo matrimonial 106776, de 1895, procedente de Itatiaiusú, consangüinidade de 3º grau, linha lateral desigual, Ana Cândida de Jesus, avó paterna de Maria Belarmina é irmã de Venâncio Antônio de Souza, pai de José Arruda. Maria Belarmina da Silva, casou pela 2ª vez em 22-OUT-1898, com Jocelino Ferreira Gomes. Pais de ANTÔNIO JOSÉ DA SILVA, nascido em Itatiaiusú em 7-JUN-1896, casado em 13-JAN-1926 com MARIA BALBINA FONSECA, nascida em 1899, viúva de Cirilo Gordiann Assumpção, filha de Lucas Machado Guimarães e Balbina Maria de Jesus.
- 6(V)- GUILHERME DE SOUZA ARRUDA, batizado em 17-FEV-1867, tendo por padrinhos Francisco Marcondes de Souza e sua mulher Felizarda da Silva Pereira, tia materna. Falecido em 28-NOV-1910 ou 20-DEZ-1912, seu inventário é de 1912. Casado em Itatiaiusú em 27-FEV-1892 com MARIA CUSTÓDIA DA CRUZ, filha de João Alves de Carvalho e Custódia Maria de São José, neta materna de José Venâncio de Souza e Luiza Maria de Queiroz. Pais de FIRMINA CUSTÓDIA DA CRUZ, nascida em 1892, falecida em 18-MAR-1893; CUSTÓDIA DE SOUZA CRUZ, nascida em 1894, falecida em 29-DEZ-1913; FELICIANA CUSTÓDIA DA CRUZ, nascida em 1898; DOMINGOS ALVES DE SOUZA, nascido em 31-JAN-1900,



casado em 26-FEV-1928 com sua prima HELENA MARIA DE SÃO JOSÉ, nascida em 19-AGO-1899, filha de Manoel Pereira de Souza e Rita Maria de Queiroz; JOSÉ ALVES DE SOUZA, nascido em 1906; JOÃO ALVES DE SOUZA, nascido em 7-MAR-1909; ANA, falecida em 31-DEZ-1894; ANA, nascida em 19-JAN-1903; JOSÉ GUILHERME DE SOUZA, nascido em 10-NOV-1907, casado em 17-OUT-1931 com MARIA DAS GRAÇAS, nascida em 28-FEV-1912, filha de Miguel Antônio de Faria Sobrinho e Damiana Maria de Jesus; JOÃO ARRUDA DE SOUZA PRIMO, nascido em 7-MAR-1911, casado em 2-JUL-1938 com MARIA FRANCELINA DE JESUS, nascida em 10-MAR-1922, filha de Manoel Amâncio de Souza e Francelina Maria de Jesus.

- 7(V)- CÂNDIDO DE SOUZA ARRUDA (CANDINHO ARRUDA), nascido em 8-ABR-1873, batizado em Brumadinho pelo padre Francisco Libonati Xavier, em 22-OUT-1873, tendo por padrinhos Joaquim Fonseca Pinto e Francelina Maria de Jesus. Casado em Itatiaiusú em 15-FEV-1896 com VITALINA MARIA DE SÃO JOSÉ, nascida em 1880, filha de João Alves de Carvalho e Custódia Maria de São José, neta materna de José Venâncio de Souza e Luiza Maria de Queiroz. Pais de MARIA CUSTÓDIA DA CONCEIÇÃO, nascida em 18-SET-1903, casada em 2-JUN-1928 com ANTÔNIO NICOLAU DE FARIA, nascido em 10-SET-1897, filho de Manoel José de Faria e Maria Laura de Jesus; JOAQUIM CUSTÓDIO DE SOUZA, nascido em 19-AGO-1906, casado em 18-SET-1929 com GERALDA MARIA DA CONCEIÇÃO, nascida em 18-SET-1910, filha de Eduardo Silvino de Souza e Jacinta Pires de Souza; PEDRO ARRUDA DE SOUZA, nascido em 18-OUT-1908, falecido em 17-NOV-1969, casado em 23-AGO-1931 com AURORA MARIA DA CONCEIÇÃO, nascida em 15-MAR-1912, falecida em 2-OUT-1984, filha de Miguel Antônio de Faria e Rita Maria da Conceição; AMARO ARRUDA DE SOUZA, nascido em 22-ABR-1901, falecido em 10-JUN-1979, casado em 6-NOV-1926 com SALVADORA MARIA DA CONCEIÇÃO, nascida em 23-ABR-1907, falecida em 22-DEZ-1989, filha de Miguel Antônio de Faria e Rita Maria da Conceição; VENÂNCIO ANTÔNIO DE SOUZA, nascido em 17-JAN-1899, falecido em 27-MAIO-1966, casado em 12-MAIO-1934 com MARIA FRANCELINA DE JESUS, nascida em 8-MAIO-1913, filha de José Alves Ferreira e Jovelina Rita de Jesus; REGINA ARRUDA DE JESUS, nascida

em 22-DEZ-1910, casada em 21-JUL-1935 com ANTÔNIO BATISTA DA SILVA, nascido em 14-MAIO-1908, filho de Sebastião Batista da Silva e Cândida Maria de São José.

- 8(V)- MARIA RITA DA CONCEIÇÃO, casada em 7-NOV-1896 com JOSÉ ALVES PEREIRA, natural de Santana do Paraopeba, nascido em 1869, filho de José Pereira de Carvalho e Maria Alves de Carvalho. Pais de MARIA, nascida em Cruz das Almas em 6-JUN-1900; JOALVINA, nascida em Cruz das Almas em 8-AGO-1903.
- 9(V)- MANOEL ARRUDA DE SOUZA, nascido em 14-MAIO-1877, batizado em Itatiaiusú pelo padre Euzébio Nogueira Penido, em 28-MAIO-1877, tendo por padrinhos Francisco de Assis Rodrigues e Rita Maria de Jesus
- 10(V)-RITA MARIA DE JESUS, nascida em 1869, batizada em 7-MAIO-1869, tendo por padrinhos Luiz Antônio de Faria e Maria Clara de Jesus. Casada em 26-SET-1891 com seu primo paterno MIGUEL ANTÔNIO DE FARIA, filho de Antônio Silvério de Souza e Francelina Maria de Jesus. Pais de ROSA, nascida em Cruz das Almas em 27-FEV-1909, tendo por padrinhos Juscelino Ferreira Gomes e Maria Belarmina de Souza.
- 11(V)-ANTÔNIO DE SOUZA ARRUDA, nascido em 1871, falecido em 5-FEV-1936. Casado em 7-OUT-1892 com sua prima paterna REGINA MARIA DE JESUS, nascida em 1872, filha de João Venâncio de Souza e Maria Cândida de Jesus. Geração descrita em Genealogia de MIGUEL DE SOUZA ARRUDA – III- CAPITÃO ANTÔNIO PEREIRA ARRUDA – IV- CANDIDA MARIA DE JESUS – 5(V)- REGINA MARIA DE JESUS.
- IV- ANTÔNIO PEREIRA ARRUDA JÚNIOR, nascido em 1840. Casado com CUSTÓDIA CÂNDIDA DE JESUS. Pais de CÂNDIDA, nascida em 1862, falecida em 11-SET-1862, sepultada dentro da Matriz de Mateus Leme. Encontramos o registro de batismo de MARIA, batizada em Mateus Leme em 18-ABR-1875, filha de Custódia Cândida de Jesus, mulher de Antônio Pereira Arruda, porém que vive separada dele há muito tempo, tendo por padrinhos Antônio Manoel da Silva e sua mulher.
- IV- ROSA MARIA DE JESUS, nascida em 1842, batizada em 6-NOV-1842, tendo porá padrinhos o avô materno Manoel Martins Fagundes e

Luiza Maria de Jesus. Falecida em 26-JUL-1903, em Mateus Leme, com 60 anos, deixando 7 filhos maiores, o declarante foi seu sobrinho Miguel Pereira da Silveira, filho de sua irmã Constança Maria Jesus. Casada com MANOEL ANTÔNIO DE OLIVEIRA REIS. Pais de ANTÔNIO JOSÉ DE OLIVEIRA; MARIA JOSÉ DE OLIVEIRA; ELISA MARIA DE OLIVEIRA; PEDRO JOSÉ DE OLIVEIRA; CORNÉLIA MARIA DE JESUS; JOSÉ ANTÔNIO DE OLIVEIRA; MARIA CATARINA DE OLIVEIRA E RITA MARIA DE JESUS (Mentecapta)

IV- CONSTANÇA MARIA DE JESUS OU DA TRINDADE, nascida em 1846. Batizada em 21-JUN-1846, tendo por padrinhos, o capitão José da Fonseca e Maria Joaquina de Jesus. Falecida em Mateus Leme em 1-JUN-1874. Em seu inventário constam os seguintes bens: 25 alqueires de terras nos Arrudas; 8 e meio alqueires de terras no Calambau/Grota dos Papudos; uma casa situada à rua da Ponte em Mateus Leme; uma casa nos Arrudas, com laranjal. Casada com CAMILO JOSÉ DA SILVEIRA, falecido em 15-JUL-1913, filho de Paulo Marciano da Silveira e Cândida Guilhermina Maria de Abreu, neto paterno de Manoel da Silveira e Almeida e Eulália Maria Joaquina, neto materno de Antônio José Godinho e Bárbara Joaquina de Abreu. O casal teve os seguintes filhos:

1(V)- MGUEL PEREIRA DA SILVEIRA, nascido em 1863, batizado em 11-OUT-1863, pelo padre João José da Silva Araújo, em Mateus Leme, tendo por padrinhos, o avô paterno Paulo Marciano da Silveira e Felizarda da Silva Pereira, tia materna, Falecido em 7-SET-1914. Era lavrador, residia na Matinha dos Arrudas. Casado com 30 anos em 13-DEZ-1893, às 13 horas em Itaúna, tendo como testemunhas; Venâncio Pereira Arruda e Olímpio Nogueira de Souza, com AMÉLIA AUGUSTA DE FARIA, com 18 anos, nascida em Pará de Minas em 20-JAN-1875 e batizada em Pará de Minas em 9-FEV-1875, tendo por padrinhos o tio materno Manoel Ribeiro de Camargos e a tia paterna Maria Jacob de Jesus. Falecida em 24-JUL-1962. Filha de Antônio de Souza Arruda e Elisa Nogueira Duarte, nascida em 1854 e falecida em Itaúna em 1921, neta paterna de Manoel Antônio de Souza e Luiza Maria de Jesus, neta materna de Camilo de Lelis Rodrigues e Clara Nogueira Duarte, nascida em 1824, bisneta paterna (Manoel Antônio) Venâncio José de Souza e Cândida Maria de São José, e de (Luiza) Capitão Antônio Pereira Arruda e Mônica Maria de Jesus, bisneta materna de (Camilo de Lelis Rodrigues) Alferes Manoel Rodrigues de Macedo e Ana Rosa de Camargos, e de (Clara) Manoel Ribeiro de

Camargos e Umbelina Nogueira Duarte. Geração descrita em Genealogia de MIGUEL DE SOUZA ARRUDA – II-ROSA MARIA DE JESUS – III-CAPITÃO ANTÔNIO PEREIRA ARRUDA – IV-LUIZA MARIA DE JESUS – V-ANTÔNIO DE SOUZA ARRUDA – VI-AMÉLIA AUGUSTA DE FARIA.

2(V)-REGINA MARIA DE JESUS, que segue.

3(V)-CÂNDIDA GUILHERMINA DE JESUS, que segue.

4(V)-MARIA MAGDALENA DE JESUS, batizada em 22-AGO-1869, em Mateus Leme, tendo por padrinhos João Dornas dos Santos e Luiza Maria de Jesus, tia materna. Casada com ANTÔNIO BARBOSA SOBRINHO. Pais de AURORA, nascida em 25-ABR-1897, batizada pelo padre Vital, em 8-MAIO-1897 em Pará de Minas, tendo por padrinhos Antônio Pereira Arruda e Cândida Guilhermina de Jesus, tia materna.

5(V)-RITA SATURNINA DE JESUS, nascida em 1871. Casada em 28-AGO-1890 em Mateus Leme com VENÂNCIO PEREIRA ARRUDA, com 29 anos, filho de Miguel Pereira Arruda e Joaquina Cândida de Jesus, testemunhas; Miguel Pereira da Silveira, 30 anos, Francisco de Paula Alves da Silva, 56 anos, Amado Nogueira de Oliveira, 32 anos. Sem geração.

6(V)-CONSTÂNCIA MARIA DE JESUS, nascida em 1873. Faleceu solteira em Juatuba/MG

V- REGINA MARIA DE JESUS, nascida em 1865, batizada em Mateus Leme em 11-JUN-1865, tendo por padrinhos Pedro José Cândido da Silveira e Maria Carolina de Jesus. Falecida em 21-JUN-1921, na Fazenda do Quilombo. Casada em 1882 com MARTINHO DE SOUZA ARRUDA, nascido em Mateus Leme em 30-JAN-1861, batizado em 10-FEV-1861, tendo por padrinhos Camilo José da Silveira e sua mulher Constança Maria de Jesus, falecido em 20-MAR-1924, filho de Venâncio Antônio de Souza, nascido em 1833 e Joaquina Cândida de Jesus, nascida em 1835, neto paterno de Venâncio José Souza, nascido em 1796 e Cândida Maria de São José, neto materno do Capitão Antônio Pereira Arruda, nascido em 1789 e Mônica Maria de Jesus, nascida em 1805. Está arquivado na Cúria de Mariana o processo matrimonial 121386 de 1882, procedente de Mateus Leme dos oradores Martinho de Souza Arruda e Regina Maria de Jesus, consangüinidade de 2º grau, Joaquina Maria de Jesus, mãe de Martinho é irmã de Constança Maria de Jesus, mãe de Regina, ambas, filhas do Capitão Antônio

Pereira Arruda e Mônica Maria de Jesus. O casal teve os seguintes filhos:

1(VI)-MIGUEL ARCANJO DE SOUZA, nascido em 29-SET-1887, falecido em 11-AGO-1959. Casado com MARIA JUSTINA DE JESUS, filha de João Rosa Rodrigues e Custódia Rodrigues. Pais de OLIVEIROS DE SOUZA ROSA, nascido em 26-JAN-1916, casado em 14-SET-1939 com ANA MARIA DE JESUS, filha de Raimundo José Santana e Maria Efigênia, pais de EUNICE, IVONE ISNE E DIONE; MARIA; JOSÉ; IGNÊS; ALTAIR; MIGUEL; VICENTINA; ILMA; ILZA; LAIR e GERALDO.

2(VI)-FERMÍNIA MARIA DE JESUS, que segue.

3(VI)-ANTÔNIO MARTINS DA SILVEIRA, nascido em 10-DEZ-1899, batizado em Mateus Leme em 20-FEV-1900, tendo por padrinhos o padre Domingos Martins e Fermínia Maria de Jesus, falecido em 24-OUT-1931 na Fazenda do Quilombo. Casado em 15-OUT-1923 com MARIA EVARISTA D'ÁVILA, filha de Eduardo José D'Ávila e Maria Bernardina de Jesus, neta materna de Ananias José Cândido da Costa e Maria Benedita de Souza Vaz. Sem geração.

VI- FERMÍNIA MARIA DE JESUS, nascida em 1886. Casada com FRANCISCO DE PAULA RODRIGUES SOBRINHO. Pais de MARIA DA CONCEIÇÃO, casada com JOSÉ ROSA DOS SANTOS, filho de José Altamiro dos Santos e Maria José da Fonseca, neto paterno de João Rodrigues Queiroz, falecido em 1934, descendente de alemães, morava no Gavião, lugarejo perto de Serra Azul, e de Custódia Gonçalves de Queiroz, de origem holandesa e que morava nos Freitas, depois de casados foram morar no Bom Jardim/Azurita. Filhos de José Rosa e Maria da Conceição; MARIA; NEUSA; NEIDE; NILSA, JEFERSON, NEWTON E HUDSON. NEUSA SANTOS casou com PERI TUPINAMBÁS, filho de Alfredo Alves de Souza e Ceci Gomide, são os pais de JANDUIR TUPINAMBÁS, casado com OLGA IGNÊS RODRIGUES QUEIROZ, trineta de Camilo José Silveira, que é tetravô de JANDUIR, têm dois filhos ARUAN e MAIRA, que é mãe de ALICE.

V- CÂNDIDA GUILHERMINA DE JESUS, batizada em 20-OUT-1867 em Mateus Leme, tendo por padrinhos Antônio de Souza Arruda e Maria Jacob de Jesus. Casada com ANTÔNIO PEREIRA ARRUDA, falecido em 1-DEZ-1919, filho de Miguel Pereira Arruda, nascido em

1827 e Joaquina Cândida de Jesus, neto paterno do Capitão Antônio Pereira Arruda e Mônica Maria de Jesus, neto materno de Venâncio José de Souza e Cândida Maria de São José. Está arquivado na Cúria de Mariana o processo matrimonial 80392, de 1882, procedente de Mateus Leme dos oradores Antônio Pereira Arruda e Cândida Guilhermina de Jesus, consangüinidade de 2º grau. Miguel Pereira Arruda, pai de Antônio Pereira Arruda é irmão de Constança Maria de Jesus, mãe de Cândida Guilhermina de Jesus, ambos, filhos do Capitão Antônio Pereira Arruda e Mônica Maria de Jesus. Geração descrita em Genealogia de MIGUEL DE SOUZA ARRUDA – II- ROSA MARIA DE JESUS- III- CAPITÃO ANTÔNIO PEREIRA ARRUDA – IV- MIGUEL PEREIRA ARRUDA - V- ANTÔNIO PEREIRA ARRUDA.

- IV- MARIA MAGDALENA DA CRUZ, nascida em 1849. Batizada em 3-DEZ-1849, tendo por padrinhos Manoel Antônio de Souza e Maria Cândida de Jesus. Faleceu solteira. Sem geração.

§ 3º

- II- MARIA ANTÔNIA DE JESUS (filha de Miguel de Souza Arruda, do § 1º nº I). Casada com JANUÁRIO LUIZ PEREIRA FRANCO, nascido em Conselheiro Lafaiete, em 1771, batizado em 10-ABR-1771, filho de José Pereira Dutra e Francisca dos Santos Correa. Januário faleceu em Contagem/MG, com 38 anos, em 26-JUL-1809, com Testamento feito em 28-MAIO-1809, deixando 5 herdeiros: MARIA, com 16 anos; PEDRO, com 14 anos; GUILHERME, com 13 anos; JOSÉ, com 10 anos e Clara, com 8 anos. Seu Inventário está arquivado na Casa de Borba Gato, em Sabará/MG (CSO – I(87) 736), nele consta que deixou 5 filhos menores e foi nomeado tutor, seu irmão Manoel Pereira dos Santos, este casado com Rosa Maria de Jesus, irmã de Maria Antônia de Jesus, ambas filhas de Miguel de Souza Arruda e Ana Maria do Amorim. O casal teve os seguintes filhos:

- 1(III)-JOSÉ PEREIRA ARRUDA. Casado com JOSÉFA CLARA DE JESUS ou JOSEFA DE SOUZA ARRUDA, filha de Silvério José de Souza Arruda e Rita de Paula de Jesus, neta paterna de Miguel de Souza Arruda e Ana Maria do Amorim, Geração descrita em Genealogia de MIGUEL DE SOUZA ARRUDA - II- SILVÉRIO JOSÉ DE SOUZA ARRUDA - III- JOSEFA DE SOUZA ARRUDA.

- 2(III)-MARIA FAUSTINA SEVERA, que segue.
- 3(III)- PEDRO PEREIRA ARRUDA, nascido em 1795.
- 4(III)-GUILHERME PEREIRA ARRUDA, que segue.
- 5(III)-CLARA PEREIRA ARRUDA, nascida em 1801, falecida menor.
- III- MARIA FAUSTINA SEVERA, nascida em 1793. Casada com MANOEL ALVES DE MELO. O casal teve os seguintes filhos:
- 1(IV)-SEVERINO ALVES DE MELO, que segue.
- 2(IV)-JOSÉ BRAZ DE MELO, que segue.
- 3(IV)-ANTÔNIO JOÃO BRAZ DE MELO, que segue
- IV- SEVERINO ALVES DE MELO. Casado com MARIA FELIPA DE JESUS, filha de João ou Manoel Valentim Alves do Vale e Cândida Felizarda Candelária. O casal teve os seguintes filhos:
- 1(V)- MARIA SEVERA DE MELO, natural de Betim. Casada em 1895 com SILVÉRIO PEREIRA ARRUDA OU FRANCO, natural de Contagem, filho de JOSÉ PEREIRA ARRUDA E JOSEFA CLARA DE JESUS, neto paterno de Januário Luiz Pereira Franco e Maria Antônia de Jesus, neto materno de Silvério José de Souza Arruda e Rita Paula de Jesus, bisneto paterno de (Januário) José Pereira Dutra e Francisca dos Santos Correa, e de (Maria Antônia) Miguel Pereira Arruda e Ana Maria do Amorim, bisneto materno de (Silvério José de Souza Arruda) Miguel de Souza Arruda e Ana Maria do Amorim, e de (Rita de Paula) Antônio Alves do Vale e Ana Felícia da Silva, trineta materna de (Antônio Alves do Vale) Felipe Santiago de Melo e Ana Maria do Vale, e de (Ana Felícia da Silva) Manoel Francisco Dias e Josefa Maria da Silva, tetraneta materna de (Manoel Francisco) Pedro Martins Dias e Mariana Francisca, e de (Josefa Maria da Silva) Manoel Pinheiro Diniz e Cláudia de Azevedo e Silva. Está arquivado na Cúria de Mariana o processo matrimonial 126703 de 5-JUN-1895 dos oradores MARIA SEVERA e SILVÉRIO, consangüinidade. Pais de JOSÉ, nascido em 15-AGO-1900, batizado pelo padre Afonso, em 20-AGO-1900, tendo por padrinhos João Teixeira de Camargos e Joana Pereira da Cruz.
- 2(V)- PEDRO ALVES DE MELO, natural de Betim. Casado em Contagem em 3-JUN-1899 com VIRGINIA AUGUSTA DE

SOUZA, parentes em 2º e 3º grau, filha de José de Souza Arruda e Ana Clara de Jesus, neta paterna de Silvério José Souza Arruda e Rita de Paula de Jesus, neta materna de José Pereira Franco e Josefa Clara de Souza Arruda, bisneta paterna de (Silvério) Miguel de Souza Arruda e Ana Maria do Amorim, e de (Rita de Paula) Antônio Alves do Vale e Ana Felícia da Silva, bisneta materna de (José Pereira Franco) Januário Luiz Pereira Franco e Maria Antônia de Jesus, e de (Josefa) Silvério José de Souza Arruda e Rita de Paula de Jesus.

- IV- JOSÉ BRAZ DE MELO. Casado com MARIA HIGINA DE CAMPOS, filha de José Alves de Campos e Amélia Severina de Jesus, neta materna de Antônio José de Campos e Maria Clara de Jesus, neta materna de Guilherme Pereira Arruda e Felicíssima Severina da Fonseca, bisneta materna de (Guilherme Pereira Arruda) Januário Luiz Pereira Franco e Maria Antônia de Jesus, e de (Felicíssima) Antônio de Souza Fonseca e Custódia Severina de Jesus, trineta materna de (Januário) José Pereira Dutra e Francisca dos Santos Correa, e de (Maria Antônia) Miguel de Souza Arruda e Ana Maria do Amorim, e de (Antônio de Souza Fonseca) Francisco de Souza Fonseca e Brígida Rodrigues Lopes, e de (Custódia Severina de Jesus) Pedro Antunes da Costa e Mariana, tetraneta materna de (Brigída) Bento Lopes da Silva e Inês do Espírito Santo, e de (Pedro) Pedro Antunes Sandim e Maria da Costa Amorim, pentaneta materna de (Pedro Antunes Sandim) José Dias Antunes e Maria Veloso. e de (Maria da Costa Amorim) Manoel da Costa Pacheco e Maria Machado Amorim, hexaneta materna de (Maria Machado Amorim) José Ribeiro Amorim e Catarina Machado.
- IV- ANTÔNIO JOÃO BRAZ DE MELO, casado com MARIA DAS DORES CAMPOS, filha de José Alves Campos e Amélia Severina de Jesus, neta paterna de Antônio José Campos e Maria Clara de Jesus, neta materna de Guilherme Pereira Arruda e Felicíssima Severina da Fonseca, bisneta materna de (Guilherme) Januário Luiz Pereira Dutra e Francisca dos Santos Correa, e de (Maria Antônia) Miguel de Souza Arruda e Ana Maria do Amorim. ANTÔNIO é irmão de JOSÉ BRAZ DE MELO, casado com MARIA HIGINA DE CAMPO, esta irmã de MARIA DAS DORES CAMPOS.
- III- GUILHERME PEREIRA ARRUDA, nascido em 1797 em Contagem/MG, filho de Januário Luiz Pereira Franco e Maria Antônia



de Jesus, neto paterno José Pereira Dutra e Francisca dos Santos Correa, neto materno de Miguel de Souza Arruda e Ana Maria do Amorim. Ficou órfão de pai com 13 anos, em 1809. Está arquivado na Casa de Borba Gato em Sabará o inventário de Januário Luiz Pereira Franco. Casado em 1831 com FELICÍSSIMA SEVERINA DA FONSECA, nascida em 1815, falecida em 6-JUL-1910. Seu testamento foi redigido na Fazenda Bom Sucesso em 29-JUL-1909, filha de Antônio de Souza Ribeiro e Custódia Severina de Jesus, neta paterna de Francisco de Souza Ribeiro e Brígida Rodrigues Lopes, neta materna de Pedro Antunes da Costa e Mariana Rosa do Nascimento, bisneta paterna de (Brígida) Bento Lopes da Silva e Inês do Espírito Santo, bisneta materna de (Pedro) Pedro Antunes Sandim e Maria da Costa Amorim, trineta materna de (Pedro Antunes Sandim) José Dias Antunes e Maria Veloso, ambos naturais do Arcebispado de Braga, e de (Maria Costa Amorim) Manoel da Costa Pacheco, natural de Santarém/Portugal, e Maria Machado Amorim, tetraneta materna de (Maria Machado Amorim) José Ribeiro Amorim e Catarina Machado. Felicíssima é sobrinha do padre JOSÉ ANTUNES MACHADO, irmão de seu avô Pedro Antunes Costa. O Testamento de Brígida Rodrigues Lopes, feito em 2-NOV-1807, na Fazenda Várzea das Flores/Itatiaiusú, está registrado no Livro 81, folha 171, arquivado em Sabará, onde consta; filha de Bento Lopes da Silva e Inez do Espírito Santo, já falecidos, natural e batizada na freguesia de Cabrobó, bispado de Pernambuco, testamenteiros; 1º) seu filho José de Souza Rodrigues, 2º) o filho Francisco de Souza Ribeiro, 3º) o filho Domingos Lopes de Souza. Casada com Francisco de Souza Ribeiro, com 12 filhos: MANOEL, DOMINGOS, JOAQUIM, FRANCISCO, JOSÉ, ANTÔNIO, QUITÉRIA, TEREZA, MÔNICA, TEODOSIA, ANA e JOSEFA. Deixou 10 oitavas de ouro para a Igreja de São Sebastião de Itatiaiusú. Libertou a escrava EUFRASIA. Deixou herança para os netos; ANA, filha de Mônica; LUIZA, filha de Tereza; JOAQUINA, filha de Joaquim de Souza Ribeiro; MARIA, filha de Teodosia, casada com João Pereira Duarte; SABINA, filha de José de Souza Rodrigues. Antônio de Souza Fonseca, casado 1ª vez com Custódia Severina de Jesus, residia em Itatiaiusú e deixou os seguintes filhos: 1º) Antônio Rodrigues Rodrigues da Fonseca, casado com Maria Feliciano de Faria, 2º) Francisco Cirilo Ribeiro de Souza, casado com Thomásia Carolina Belo e Souza, 3º) João Evangelista da Fonseca, 4º) Isaias Antônio da Fonseca, casado com Maria Cândida de Faria, 5º) Teodósia Maria de Jesus, casada com Leandro Camargos e 2ª vez com Manoel Francisco Ferreira, 6º) Felicíssima Severina de Jesus, casada com Guilherme Pereira Arruda, 7º) Josefa Maria de Jesus, casada com

Baldoino Ferreira do Carmo, 8º) Custódia Severina de Jesus, casada com Alexandre Pinto Brandão, 9º) Tenente Manoel Antônio da Fonseca, casado com Ludovina Maria da Conceição, 10º) Joaquim Antônio da Fonseca, 11º) Guilhermina Maria de Jesus, 12º) Antônio Manoel da Fonseca. Antônio de Souza Fonseca, casou 2ª vez com Prudenciana Cândida Netta, deixando o filho Antônio Cândido da Fonseca. Prudenciana, ficando viúva, casou com José Ferreira Dornas. Guilherme Pereira Arruda, depois de residir por muitos anos em Contagem e participar de sua vida política e militar, mudou para Bonfim e depois para Itatiaiuussú, onde residiam os parentes de sua mulher. Faleceu na Fazenda Bonsucesso/Pará de Minas, em 22-FEV-1875. No Mapa de população de 1831, de Contagem, consta: Guilherme Pereira Arruda, branco, seleiro, 27 anos, casado; Felicíssima Severina da Fonseca, branca, casada, 16 anos e a escrava Antônia, preta, com 12 anos. Guilherme Pereira Arruda consta da relação de Oficiais que recusaram em 1834, acatar ordem do Juiz de Paz de Contagem, no posto de 1º Sargento. Na relação de Oficiais da Guarda Nacional de Sabará de 22-OUT-1836, seu nome consta como Major do Estado Maior do 4º Batalhão. Em 15-OUT-1836, Guilherme aparece como capitão da 3ª CIA, do 4º Batalhão. Através do Ofício de 15-JUL-1842 é indicado para Major do 2º Batalhão. Em 7-NOV-1842, na relação de Oficiais de Sabará consta como Major do Estado Maior da 1ª CIA do 4º Batalhão, com a seguinte anotação; “Prestou serviços a Legalidade, deste junho, até 24 de agosto de 1842, marchou na Coluna do Rio das Pedras e serviu no 2º Batalhão Provisão, assistiu a todos combates que tiveram lugar neste município, marchou para Caeté comandando o reforço de 187 praças, é ótimo oficial e desempenha seus deveres, retirou-se do serviço por doença”. Guilherme obteve patente em 20-MAIO-1841 e dispensa em 6-DEZ-1844. Em 1833, foi testemunha em processo movido em Itatiaiuussú por Manoel Martins Fagundes, sogro de seu primo Capitão Antônio Pereira Arruda, e declarou que era casado, natural de Contagem, com 38 anos. Em 1847, Guilherme abandonou o cargo de Juiz de Paz de Contagem e mudou para Bonfim/MG. Em 30-MAR-1856, de acordo com o Registro de terras de Itatiaiuussú, Guilherme Pereira Arruda possuía terras de cultura e minerais na Fazenda da Lagoa das Flores, adquiridas por herança e por compra no valor de 2 contos e 407.714 reis. Casado provavelmente em 1831 (no Censo de 1831 de Contagem sua mulher estava com 16 anos e não tinha filhos). Está arquivado na Cúria de Mariana o processo matrimonial datado de 21-JUN-1831, dos oradores Guilherme Pereira Arruda e Felicíssima Severina da Fonseca, nascida em 1815, filha de Antônio de Souza

Fonseca e Custódia Severina, por consangüinidade de 4º grau, misto e 3º grau da linha transversal. Guilherme é neto de uma irmã da bisavó de Felicíssima. A petição datada de 19-SET-1831, procedente de Curral Del Rey foi dirigida ao Cônego Miguel de Noronha Pires, e assinada pelo vigário Manoel Roberto da Silva Diniz, assinam também o padre Francisco de Paula Teixeira e as testemunhas; Silviano da Silva Pimenta, Laureano Antônio de Faria e Manoel Antônio de Faria. ANA MARIA DO AMORIM, avó materna do orador Guilherme, é irmã de MARIA DA COSTA AMORIM, bisavó materna da oradora Felicíssima, ambas, filhas de MANOEL DA COSTA PACHECO e MARIA MACHADO AMORIM. O casal teve os seguintes filhos:

1(IV)-CUSTÓDIA SEVERINA DE JESUS, que segue.

2(IV)-GUILHERMINA SEVERINA DE JESUS, que segue.

3(IV)-GALDINA SEVERINA DE JESUS, que segue.

4(IV)-AMÉLIA SEVERINA DE JESUS, que segue.

5(IV)-ADEODATA SEVERINA DE JESUS, que segue.

6(IV)-MILITÃO PEREIRA ARRUDA, que segue.

7(IV)-GREGÓRIO PEREIRA ARRUDA, que segue.

8(IV)-MARÇAL DE SOUZA ARRUDA, que segue.

9(IV)-ISABEL MARIA DAS DORES, que segue

10(IV)-AMÂNCIO PEREIRA FONSECA, que segue.

GUILHERME PEREIRA ARRUDA teve um filho natural com ANTÔNIA AFRICANA, falecida em 11-JAN-1882.

11(IV)-SEVERIANO PEREIRA ARRUDA, que segue.



Pará de Minas – Minas Gerais – Casas Antigas



Pará de Minas - Minas Gerais

- IV- CUSTÓDIA SEVERINA DE JESUS. Casada pelo padre Paulino Alves da Fé, em Pará de Minas em 10-FEV-1871, tendo por testemunhas; José Gomes Moreira e Isaias Flávio dos Santos, com JOAQUIM HONÓRIO DE FARIA SOBRINHO, filho do capitão Miguel José de Faria e Ana Joaquina dos Santos, neto paterno de Miguel Antônio de Faria e Rosa Angélica de Magalhães, neto materno de João Luciano dos Santos e Ana Isabel de Faria 2ª, bisneto paterno de (Miguel Antônio) Miguel de Faria Fialho e Maria Francisca de Morais, e de (Rosa) Antônio Portilho de Magalhães e Marciana Maria de Jesus, bisneto materno de (Ana Isabel de Faria 2ª) Inácio Mendes de Carvalho e Ana Isabel de Faria 1ª. O casal teve os seguintes filhos:
- 1(V)- MAGDALENA, nascida em 7-JUL-1891, batizada em 17-JUL-1881, tendo por padrinhos Isaias Flávio dos Santos e Jesuína Laura dos Santos.
  - 2(V)- JOSÉ HONÓRIO DE FARIA, batizado em 12-DEZ-1893, tendo por padrinhos Manoel Ribeiro de Camargos e Aureslina de Faria Nogueira. Casado em Itaúna em 12-JUN-1917 com sua prima

materna ANA MARIA DE OLIVEIRA, filha de Antônio José de Oliveira e Deolinda Severina de Jesus.

- 3(V)- HERUDINA, batizada em Itaúna em 4-JUN-1874, tendo por padrinhos Miguel José de Faria e Ana Joaquina dos Santos, avós paternos.
- 4(V)- ANA, batizada em 20-NOV-1879, tendo por padrinhos Custódio Coelho Duarte e sua mulher Deolinda Duarte de Faria.
- 5(V)- BELMIRO
- 6(V)- MIGUEL.
- 7(V)- AMIRES JOSÉ DE FARIA, batizado em Itaúna em 13-AGO-1885. Casado em Pará de Minas em 14-NOV-1911, com GENI AMÉLIA DE MENDONÇA.
- 8(V)- ALFREDO DE FARIA, batizado em Itaúna, em 26-ABR-1891. Casado em Pará de Minas, em 24-MAIO-1913 com MARIA JOSÉ MARINHO.
- 9(V)- AUGUSTA MOREIRA DE FARIA, casada em Pará de Minas, em 9-MAIO-1913, COM VITALINO MOREIRA DE SÁ.
- 10(V)- JOSÉ HONÓRIO DE FARIA (ZECA DE FARIA), casado em 12-JUN-1917 com sua prima ANA MARIA DE OLIVEIRA (SINHANA), filha de Antônio José de Oliveira e Diolinda Severina de Jesus, batizada em Itaúna em 22-AGO-1897. Pais de ALCIDES; GERALDINA; GERALDINO; LUZIA; LÚCIA; ANA.

IV- GUILHERMINA SEVERINA DE JESUS. Falecida em Pará de Minas, em 15-OUT-1924. Casada em Pará de Minas, em 17-JAN-1860, tendo por testemunhas; o Major Guilherme Pereira Arruda e Juvêncio José Santana, com JOSÉ GOMES MOREIRA, filho de Manoel Gomes Moreira e Isabel Alves Moreira, falecido na Fazenda Mato Grosso, com 60 anos em 10-MAR-1893, deixando 4 filhos vivos. O casal teve os seguintes filhos:

- 1(V)- MARINHO GOMES MOREIRA, casado em 18-FEV-1889, com ANA NOGUEIRA VILELA, filha de Custódio Coelho Duarte e Deolinda Duarte de Faria. Pais de GERALDO GOMES MOREIRA, casado em 29-JUL-1931 com sua prima MARIA DO CARMO ARRUDA, filha de Marçal de Souza Arruda e Joaquina Marcelina de Oliveira, tendo por testemunhas Antônio José de Campos Filho e Maria de Souza Arruda.

- 2(V)- ANTÔNIO GOMES MOREIRA SOBRINHO, casado com CUSTÓDIA MOREIRA FONSECA.
- 3(V)- MARIA JOSÉ DA FONSECA, batizada em Itaúna em 22-AGO-1880. Casada em 6-ABR-1895 com JOSÉ MENDES DE CARVALHO, filho de Jacinto Pio de Carvalho e Maria Madalena Alves, neto materno de Francisco Alves de Carvalho e Maria Alves Moreira, Está arquivado na Cúria de Mariana o processo matrimonial 111323 de 1889, procedente de Pará de Minas dos oradores José Mendes de Carvalho e Maria José da Fonseca, consangüinidade 3º grau. Pais de GUILHERME ALVES MOREIRA, casado com LIFONSINA MARIA DE JESUS; ADEMAR FERREIRA ARRUDA, casado com CAMILA DE JESUS; JOSÉ DA FONSECA ARRUDA; ANTÔNIO FERREIRA ARRUDA; GUILHERMINA, casada com RAIMUNDO ALVES PEREIRA.
- 4(V)- CUSTÓDIO GOMES MOREIRA
- 5(V)- MARIA, nascida em 3-DEZ-1861, falecida em Pará de Minas em 6-MAR-1863.
- 6(V)- MARIA ALVES MOREIRA, nascida em 20-JUL-1864 em Pará de Minas. Casada em janeiro de 1879 com seu tio materno MILITÃO PEREIRA ARRUDA. Desquitada em 21-SET-1917.
- IV- GALDINA SEVERINA DE JESUS, casada em Pará de Minas, em 4-FEV-1861, com MANOEL NUNES DA COSTA, tendo por testemunhas; Marçal Pereira Arruda e padre Paulino Alves da Fé. Falecida com 105 anos em 1936, já viúva de Manoel Nunes da Costa e confessada pelo padre José Viegas, sepultada em 20-MAIO-1936. O casal teve os seguintes filhos:
- 1(V)- DIOLINDA SEVERINA DE JESUS, nascida em 1875 em Pará de Minas, falecida em 24-NOV-1943 na Matinha dos Arrudas. Casada em 29-OUT-1892 com ANTÔNIO JOSÉ DE OLIVEIRA OU REIS, nascido em 1862 em Mateus Leme, filho de Manoel Antônio de Oliveira e Rosa Maria de Jesus, Antônio José de Oliveira ficou perturbado da cabeça, e seu pai Manoel Antônio perdeu a paciência com ele, e o matou, indo esconder em um morro no caminho da Matinha dos Arrudas. DIOLINDA, teve um filho natural com Ovídio Camilo da Silveira, o qual ela registrou como filho de seu marido, com o nome de GESSY NUNES DE OLIVEIRA, apelidado Chico, casado com ESLIRA AUGUSTA NOGUEIRA DE SOUZA, filha de Aureliano Carlos de Camargos

e Maria Augusta Nogueira de Souza. Pais de MARIA; JOSÉ; ANA MARIA DE OLIVEIRA (SINHANA), batizada em Itaúna em 22-AGO-1897, casada com seu primo materno JOSÉ HONÓRIO DE FARIA (ZECA DE FARIA), filho de Joaquim Honório de Faria e Custódia Severina de JESUS, pais de ALCIDES, GERALDINO, GERALDINA, LUZIA e LÚCIA; ANTÔNIO LUIZ DE OLIVEIRA, casado com ZULMIRA, pais de LIA, JOANA, CONCEIÇÃO e ANTÔNIO; DIOLINDA MARIA DE OLIVEIRA (DIOLININHA), casada em 7-DEZ-1922 com seu primo GUILHERME PEREIRA ARRUDA, filho de Francisco Pereira Arruda e Angélica Nogueira Duarte, neto paterno de Miguel Pereira Arruda e Joaquina Cândida de Jesus, bisneto paterno do capitão Antônio Pereira Arruda e Mônica Maria de Jesus. O filho natural de DIOLINDA; GESSY NUNES DE OLIVEIRA (CHICO) casou em 28-NOV-1931 com ESLIRA AUGUSTA NOGUEIRA, filha de Aureliano Carlos de Camargos e Maria Augusta Nogueira de Souza, pais de MARIA, casada com ANTÔNIO BATISTA DE OLIVEIRA; ADÉLIA, casada com GERALDO LOPES DE FARIA; GESSY NUNES DE OLIVEIRA, casado com IAMACI; EDITE; LEVI, casado com CONSTÂNCIA, casado 2ª vez com a viúva de Waldemar Rezende; LOURIVAL; VALERIANO, falecido com 12 anos; TERINHA, casada com PAULO MONTEIRO FILHO; VALDISSON.

- 2(V)- ADELINA SEVERINA DE JESUS, casada em 31-JAN-1903, em Pará de Minas com DONATO PEREIRA DE SOUZA, filho de Marçal Pereira Arruda e Joaquina Marcelina de Oliveira. Casada 2ª vez, em 3-OUT-1908 com JOÃO FERREIRA VILAÇA, filho de Alexandre Ferreira Vilaça e Filisbina Gonçalves de Jesus.
- 3(V)- AUGUSTO NUNES DA COSTA, casado com MARIA DAS DÓRES DE JESUS, filha de Antônio Rodrigues da Silva e Constância Umbelina de Jesus. Pais de ALFREDO NUNES DA COSTA, nascido em 13-JAN-1911.

- IV- AMÉLIA SEVERINA DE JESUS, casa 1ª vez em Pará de Minas, em 11-NOV-1859 com ANTÔNIO ALVES DE DEUS, falecido em 22-FEV-1865. Casada 2ª vez em Pará de Minas, em 8-MAIO-1965 com JOSÉ ALVES CAMPOS, filho de Antônio José de Campos e Maria Clara de Jesus, falecido na Fazenda Bonsucesso em 3-JUL-1890.

Filhos do 1º casamento:



- 1(V)- GUILHERME ALVES ARRUDA, que segue.
- 2(V)- FELICÍSSIMA SEVERINA DE JESUS, que segue.
- Filhos do 2º casamento:
- 3(V)- JOSÉ ALVES DE CAMPOS FILHO, que segue
- 4(V)- ANTÔNIO JOSÉ ALVES DE CAMPOS, casado 1ª vez com JOSINA MARIA DE JESUS. Casado 2ª vez em Pará de Minas, em 7-MAIO-1905, com MARIADO PATROCÍNIO DE JESUS.
- 5(V)- MARIA HIGINA DE CAMPOS, que segue.
- 6(V)- MANOEL ALVES DE CAMPOS, nascido em 22-AGO-1869, falecido em 23-OUT-1870.
- 7(V)- FRANCISCO ALVES DE CAMPOS, nascido em 4-DEZ-1872.
- 8(V)- MARIA DAS DÔRES DE JESUS CAMPOS, que segue.
- 9(V)- MARIA ALVES DE CAMPOS, nascida em 7-JAN-1876.
- 10(V)- MARIA ISABEL ALVES DE CAMPOS (NHÁ), que segue.
- 11(V)- MARIA, nascida em 18-JUN-1879, batizada em 6-JUL-1879, em Pará de Minas, tendo por padrinhos José Gomes Moreira e Guilhermina Severina de Jesus, falecida em 11-JUL-1880.
- 12(V)- MARIA JOSÉ DE CAMPOS, nascida em 12-FEV-1881, batizada em 20-MAR-1881, tendo por padrinhos Francisco Rodrigues Preto e sua mulher Flausina Maria de JESUS. Solteira em 1910.
- 13(V)- JOÃO ALVES DE CAMPOS, nascido em 14-FEV-1886, batizado em 13-MAR-1886 em Pará de Minas, tendo por padrinhos João Ferreira de Oliveira Penda e Maria de Jesus, falecido em 3-DEZ-1887.

- V- GUILHERME ALVES ARRUDA, nascido em 1865. Falecido em 22-MAIO-1932. Casado MARIA RAIMUNDA DE JESUS, em Pará de Minas. O casal teve os seguintes filhos:
  - 1(VI)- AMÉLIA MARIA DE JESUS, nascida em 1923. casada com MESSIAS ALVARENGA, em 16-SET-1939 em Pará de Minas.
  - 2(VI)- MARIA AMÉLIA DE JESUS, nascida em 10-FEV-1925. Casada em 8-FEV-1941 com GERALDO LUIZ BELTRÃO.

- V- FELICÍSSIMA SEVERINA DE JESUS, casada em Pará de Minas, em 29-AGO-1874 com ANTÔNIO JOSÉ DE OLIVEIRA CAMPOS, filho de Manoel José de Campos, falecido em Mateus Leme em 1881 e Maria Joaquina Morais, neto materno de Antônio José Alves de Carvalho e Antônia Joaquina de Morais ou Faria, bisneto materno de (Antônio José Alves de Carvalho) Francisco Alves de Carvalho e Maria Josefa de Camargo, trineto materno de (Maria Josefa) Gabriel da Silva Pereira e Florência Cardoso de Camargo, tetraneto materno de (Florência) João Lopes de Camargo e Isabel Cardoso de Almeida. Encontramos em Pará de Minas o Inventário de Manoel José de Campos, falecido em Mateus Leme em 1881, casado com Maria Joaquina de Morais com os seguintes filhos: João Mateus Campos, casado com Filomena; Antônio José de Oliveira Campos, casado com Felicíssima Severina de Jesus; Francisco José de Campos, casado com Genoveva Maria de Jesus; Joaquim José de Campos, casado com Maria Luiza de Jesus; Maria Cândida de Jesus; Manoel Valentim Campos, deixou um filho de nome José. O casal teve os seguintes filhos:
- 1(VI)- ANTÔNIO, nascido em 10-MAIO-1881, batizado em Pará de Minas em 27-MAIO-1881, tendo por padrinhos José Alves de Campos e Amélia Severina de Jesus, avós maternos.
  - 2(VI)- SERAFIM DE OLIVEIRA CAMPOS, batizado em 11-DEZ-1889, tendo por padrinhos Serafim Caetano Moreira e Rita Francisca de Jesus. Casado em 17-NOV-1911, com MARIA CAETANO DE OLIVEIRA, filha de João Caetano de Oliveira e Amélia de Lelis Viana.
  - 3(VI)- CRISTINA, nascida em 6-JUL-1891, batizada em Pará de Minas em 19-JUL-1891, tendo por padrinhos Claudino Francisco Soares e Cristina Soares de Almeida. Faleceu com 4 anos em 28-JAN-1896, na Rua Boa Vista, em Itaúna.
  - 4(VI)- ANICETA.
- V- JOSÉ ALVES CAMPOS FILHO, nascido em 31-OUT-1867, batizado em Pará de Minas em 24-NOV-1867, tendo por padrinhos Guilherme Pereira Arruda e Felicíssima Severina da Fonseca, avós maternos. Falecido em 10-MAIO-1926. Casado em Pará de Minas em 2-JUN-1888, com ANA ANTÔNIA DE JESUS, nascida em 21-AGO-1870, falecida em 24-JAN-1944, filha de Antônio Rodrigues da Silva e Constância Umbelina de Jesus, neta materna de Flávio Felício dos Santos e Constância Umbelina de Jesus. O casal teve os seguintes filhos:

- 1(VI)- GUILHERME ALVES CAMPOS, nascido em 17-MAIO-1890, batizado em Pará de Minas em 5-JUN-1890, tendo por padrinhos, o tio Marçal de Souza Arruda e a avó materna Amélia Severina de Jesus. Casado com CRISTINA MARIA DE JESUS
- 2(VI)- ARTUR ALVES CAMPOS, batizado em 17-ABR-1892, tendo por padrinhos Francisco Alves Campos e Maria da Piedade de Jesus. Casado com ANA MARIA DE JESUS, filha de José Virgílio Pereira e Clementina do Amor Divino, neta materna de Camilo de Lelis Maia, bisneta materna de (Camilo) Ana Esperidiona do Amor Divino.
- 3(VI)- AMÉLIA MARIA DE JESUS, nascida em 10-JAN-1894, batizada em 27-JAN-1894, tendo por padrinhos, o tio Militão Pereira Arruda e sua mulher Maria Isabel de Jesus. Casada com ANTÔNIO ALVES FRANCO, filho de Antônio Alves da Cruz e Josina Rosa de Jesus, neto materno de Valeriano Pinto de Camargos e Rosa Angélica de Magalhães.
- 4(VI)- MARTINHO ALVES CAMPOS, nascido em 17-MAR-1889, batizado em 27-MAR-1889, tendo por padrinhos Antônio Rodrigues da Silva e Constância Umbelina de Jesus. Martinho assassinou Primo Domingos da Costa que era casado com sua tia Maria Rita e estava lhe dando surras diárias, foi preso e julgado, após cumprir pena, foi para Itamuri/MG, termo de Muriaé, onde se casou com AMÉLIA FERREIRA DE OLIVEIRA. Ficando viúvo casou pela 2ª vez com MARIA FRANCISCA DA CUNHA. Faleceu em Santa Bárbara, distrito de Miradouro.
- 5(VI)- MARIA, nascida EM 7-OUT-1895, batizada em 30-OUT-1895.
- 6(VI)- JOÃO ALVES CAMPOS, nascido em 23-JUN-1897, batizado em 10-JUL-1897. Casado com NORVINA MARIA DE JESUS, filha de José Virgílio Pereira e Ana Clementina do Amor Divino, neta materna de Camilo de Lelis Maia, bisneta materna de (Camilo) Ana Esperidiona do Amor Divino.
- 7(VI)- JOSÉ ALVES CAMPOOS, nascido em 28-JUN-1899, batizado em 15-JUL-1899. Casado 1ª vez com MARIA CARMELITA DE JESUS. Casado 2ª vez com CONCEIÇÃO TEODORA.
- 8(VI)- ANA ANTÔNIA DE JESUS FILHA, nascida em 5-JAN-1901. Suicidou em Belo Horizonte, clavando uma tesoura no peito. Casada com seu primo JOSÉ DA FONSECA ARRUDA, filho de Militão Pereira Arruda.

- 9(VI)- ANTÔNIO ALVES DE CAMPOS, nascido em 30-JAN-1903. Casado com DOLORES SOARES MENDONÇA.
- 10(VI)- MARIA, nascida em 11-OUT-1904. Falecida em 4-JAN-1905.
- 11(VI)- VICENTE ALVES CAMPOS, nascido em 30-JAN-1905. Casado com MARIA DA CONCEIÇÃO DE JESUS, filha de José Virgílio Pereira e Ana Clementina do Amor Divino, neta materna de Camilo de Lelis Maia, bisneta materna de (Camilo) Ana Esperidiona do Amor Divino.
- 12(VI)- GERALDO, nascido em 12-MAIO-1908.
- 13(VI)- MARIA DA CONCEIÇÃO DE JESUS, nascida em 12-JAN-1910, casada com JOAQUIM BENTO TEIXEIRA.
- 14(VI)- ELIZEU ALVES CAMPOS, nascido em 12-FEV-1912. Falecido em 17-JUN-1985. Casado em Pará de Minas com MARIA MADALENA DE JESUS, nascida em 22-JUN-1911, falecida em 29-NOV-1930, filha de Jonas Soares de Almeida e Sinfrosa Maria de Jesus. O casal teve os seguintes filhos;
- 1(VII)- RAIMUNDO ALVES CAMPOS, casado com MARIA DA CONCEIÇÃO CAMPOS. O casal teve os seguintes filhos:
- 1(VIII)- GERALDO ALVES CAMPOS, casado, pai de 2 filhas.
- 2(VIII)-GILSON MAGELA CAMPOS, nascido em Pará de Minas em 19-SET-1977. Genealogista e sócio da ASBRAP. Falecido em Pará de Minas com 35 anos em 13-AGO-2012.



Pará de Minas de madrugada



Gilson Magela Campos, hexaneto de Miguel de Souza Arruda, em frente a Catedral da Sé de Mariana/MG.

- V- MARIA HIGINA DE CAMPOS, nascida em 11-JAN-1871. Casada em 19-FEV-1887 com seus primo JOSÉ BRAZ DE MELO, natural de Betim, filho de Severino Alves de Melo e Maria Felipa de Jesus, neto

paterno de Manoel Alves de Melo e Maria Faustina Severa, neto materno de João ou Manoel Valentim Alves do Vale e Cândida Felizarda da Candelária, bisneto paterno de (Maria Faustina Severa) Silvério Pereira Arruda e Maria Severa de Melo, trineto paterno de (Silvério Pereira Arruda) José Pereira Arruda e Josefa Clara de Souza Arruda, tetraneto paterno de (José Pereira) Januário Luiz Pereira Franco e Maria Antônia de Jesus, e de (Josefa) Silvério José de Souza Arruda e Rita Paula de Jesus, pentaneto paterno de (Silvério) Miguel de Souza Arruda e Ana Maria do Amorim, e de (Rita) Antônio Alves do Vale e Ana Felícia da Silva, e de (Januário) José Pereira Dutra e Francisca dos Santos Correa, e de (Maria Antônia) Miguel de Souza Arruda e Ana Maria do Amorim. Pais de HILARINA, nascida em 30-AGO-1891 em Itaúna.

- V- MARIA DAS DORES DE JESUS CAMPOS, nascida em 11-JUN-1874. Casada em 22-MAIO-1890, em Pará de Minas, com seu primo ANTÔNIO JOÃO BRAZ DE MELO, irmão de JOSÉ BRAZ DE MELO, casado com sua irmã MARIA HIGINA DE CAMPOS, filho de Severino Alves de Melo e Maria Felipa de Jesus. Pais de ORSINI, nascido em 18-SET-1891, na rua da Vargem em Itaúna, registrado em 23-SET-1891. Batizado em 20-SET-1891, tendo por padrinhos João Ferreira do Carmo e Firmina Generosa da Conceição.
- V- MARIA ISABEL ALVES DE CAMPOS (NHÁ), nascida em 12-JUL-1877, em Pará de Minas. Batizada em 30-JUL-1877, tendo por padrinhos Marçal Pereira Arruda e Amélia Severina de Jesus, avó materna. Casada com ARLINDO DIAS DE CAMARGOS, filho de João Dias Azedo Júnior e Júlia Maria de Camargos, neto paterno de João Lucas Dias Azedo e Francisca Maria de Jesus, neto materno de Francisco de Paula Camargos e Rita Laurinda do Carmo, bisneto materno de (Francisco de Paula Camargos Júnior) Francisco de Paula Camargos e Maria Pinto de Siqueira trineto materno de (Francisco de Paula Camargos) Francisco Alves de Carvalho e Maria Josefa de Camargo, tetraneto materno de (Maria Josefa) Gabriel da Silva Pereira e Florência Cardoso de Camargo, pentaneto materno (Florência) João Lopes de Camargo e Isabel Cardoso de Almeida. O casal teve os seguintes filhos:
- 1(VI)- MARIA ALVES DE CAMPOS BEGHINI, nascida em 14-JUN-1897, à rua Tiradentes em Itaúna, registrada em 26-JUN-1897, tendo por padrinhos, o avô paterno João Dias Azedo

Júnior e Maria Cândida. Casada com JOSÉ BEGUINI, natural de Verona, Itália. O casal teve os seguintes filhos:

- 1(VII)- ÉLIDA LOURDES BEGUINI, nascida em 21-JUN-1921, solteira.
- 2(VII)- ARMANDO BEGUINI, nascido em 10-ABR-1923. Casado com GUARACIABA NOGUEIRA, filha de Dolor Nogueira Maia e Maria Augusta Guimarães, irmã de ZÉLIA, MARIA, ELSA e MÁRIO.
- 3(VII)- EDMÉA BEGUINI PÉRCOPE, nascida em 19-MAIO-1927. Casada com ANTÔNIO PÉRCOPE, filho de Estevão Pércope Lembi, natural de Cordoli, Província de Salerno e Leopoldina Americana de Andrade. Pais de JOSÉ ESTEVÃO PÉRCOPE; ROSA MARIA PÉRCOPE; JÚLIO CÉSAR PÉRCOPE; ANA MARIA PÉRCOPE, casada com JOSÉ MEDEIROS JÚNIOR, filho de José Medeiros e Valda Moreira.
- 4(VII)- ARNALDO BEGUINI. Casado com JURACÍ (foi criada por Nenzú Nogueira)

IV- ADEODATA SEVERINA DE JESUS, não casou, teve duas filhas naturais:

- 1(V)- GUILHERMINA, nascida em Pará de Minas, em 11-NOV-1889, batizada pelo padre Paulino Alves da Fé, em 25-NOV-1889, tendo por padrinhos Joaquim Inácio de Oliveira e Maria Alves de Oliveira. Falecida solteira na Fazenda dos Carneiros, com 50 anos.
- 2(V)- FRANCISCA MARIA DE JESUS, nascida em 1886, casada com 18 anos em 28-MAIO-1904, com ANTÔNIO RIBEIRO DE OLIVEIRA, nascido em 1881, filho de João Antônio Ribeiro de Oliveira e Maria Alves da Conceição, onde consta como filha ilegítima de ADEODATA JOSÉ JUVÊNCIO SANTANA, neto de Juvêncio José Santana, tendo por testemunhas do casamento; José Nunes da Costa e José Caetano Júnior. O casal teve os seguintes filhos:
  - 1(VII)- JOSÉ RIBEIRO DE OLIVEIRA, nascido em 4-SET-1907. Casado em Itaúna em 15-MAIO-1940 com GERALDINA PEREIRA DE OLIVEIRA.
  - 2(VII)- JOÃO RIBEIRO DE OLIVEIRA, nascido em 25-MAIO-1910. Casado em 26-OUT-1930, em Itaúna com sua



parente MARIA BENEDITA, filha de Serafim Manoel Pereira e Maria Conceição de Jesus.

- 3(VII)- GERALDO RIBEIRO DE OLIVEIRA, nascido em 25-SET-1912. Casado em Itaúna, em 30-JUL-1938 com JOAQUINA MARIA DE JESUS.
- 4(VII)- LUIZ RIBEIRO DE OLIVEIRA, nascido em 3-ABR-1922. Falecido em Pará de Minas em 27-JUN-1952 com 30 anos.
- 5(VII)- MARIA EFIGÊNIA DE JESUS, nascida em 18-OUT-1924. Casada em Itaúna, em 21-JUN-1941 com seu parente DIVINO JOSÉ DOS SANTOS, neto de Gregório Pereira Arruda.
- 6(VII)- CONCEIÇÃO MARIA DE JESUS, nascida em 6-FEV-1928.

IV- MILITÃO PEREIRA ARRUDA, casado com sua sobrinha MARIA ALVES MOREIRA, nascida em 20-JUL-1864, falecida em 5-MAR-1920, filha de José Gomes Moreira e Guilhermina Severina de Jesus, residentes em Pará de Minas. No processo de desquite do casal, instaurado em 1918, Maria Alves Moreira afirma que o autor foi quem abandonou a ré para viver em companhia de sua velha amásia Maria Luiza, com a qual tem diversos filhos e continua nessa licenciosa vida, e que tem convivido com uma nova amásia de nome Maria Antônia. O casal teve os seguintes filhos:

- 1(V)- ADEMAR, nascido em 12-AGO-1902, batizado pelo padre Silvestre Pereira Coelho, em Pitangui, tendo por padrinhos Torquato de Almeida e Onésima Diniz Moreira.
- 2(V)- GUILHERMINA, nascida em 19-DEZ-1899, batizada pelo padre Miguel Vital, em 10-JAN-1900, tendo por padrinhos Pio Fonseca e Silva e Virginia Maria de Jesus.
- 3(V)- JOSÉ, batizado em 6-JAN-1894, tendo por padrinhos Marinho Gomes Moreira e Ana Vilela Duarte

MILITÃO e sua companheira, a negra MARIA LUIZA tiveram 6 filhos que deixaram vasta descendência em Pará de Minas.

- 4(V)- JOSÉ BRAZ DE MELO, casado em 30-OUT-1909, em Pará de Minas com BALBINA MARIA DE JESUS.
- 5(V)- MARIA JOSÉ DE JESUS, casada em 22-MAIO-1909 em Pará de Minas com JOSÉ DANIEL DOS SANTOS. Pais de DIONÉSIO

ZACARIAS DUARTE, nascido em 6-SET-1912. Observação: DIONÉSIO passou para o genealogista GILSON MAGELA CAMPOS, informações sobre os filhos naturais de Militão Pereira Arruda e na época estava prestes a completar 90 anos.

6(V)- VITALINA MARIA DE JESUS, casada em 3-JAN-1911 em Pará de Minas com ANTÔNIO MARTINS PEREIRA.

7(V)- JOAQUIM, mentecapto.

8(V)- ANTÔNIO, mentecapto.

IV- GREGÓRIO PEREIRA ARRUDA, casado em Pará de Minas em 29-MAIO-1878, com RITA CÂNDIDA DA PIEDADE, filha de Cândido José Queiroz e Joaquina Francisca Rosa. O casal teve os seguintes filhos:

1(V)- MARIA, nascida em 15-MAR-1879, batizada em 1-ABR-1879 em Pará de Minas, tendo por padrinhos Jacinto Manoel Mendonça e Joaquina Francisca Rosa.

2(V)- MARIANA, nascida em 5-MAR-1881, batizada em 11-MAR-1881 em Pará de Minas, tendo por padrinhos Manoel Nunes da Costa e Felicíssima Umbelina de Jesus.

3(V)- JOSÉ PEREIRA ARRUDA, nascido em 25-AGO-1884, batizado em 6-OUT-1884, tendo por padrinhos Militão Pereira Arruda e Generosa, mulher de Quintiliano de Oliveira. Casado em Pará de Minas em 22-SET-1905, com MARIA JOSÉ DE JESUS, filha de Isaías Pereira Duarte e Constância Umbelina de Jesus.

4(V)- ANTÔNIO PEREIRA ARRUDA, nascido em 1898, casado em Pará de Minas com MARIA ADRIANA DE JESUS, residente no Sobrado/Pará de Minas. Falecido em 20-JAN-1972, com 74 anos. Pais de MARIA DA CONCEIÇÃO CAMARGOS; JOSÉ PEREIRA ARRUDA; LUCIA MARIA MACHADO; ZULMIRA MARIA DA COSTA; LOURDES MARIA DE OLIVEIRA; JOÃO PEREIRA ARRUDA; MARIANA CÂNDIDA. RITA CÂNDIDA PEREIRA; CONCEIÇÃO MARIA PEREIRA; MARLENE MARIA DE SOUZA; ADÃO PEREIRA ARRUDA; EVA MARIA MACHADO; ELSA MARIA PEREIRA; PEDRO PEREIRA ARRUDA ALZIRA MARIA SANTANA, todos casados, exceto PEDRO PEREIRA ARRUDA.

5(V)- FRANCISCO PEREIRA ARRUDA, nascido em 24-NOV-1892, batizado em 5-DEZ-1892 em Pará de Minas, tendo por padrinhos Miguel Pereira da Silveira e sua irmã Constancia Maria de Jesus.

Casado em Pará de Minas em 27-JUL-1912 com BLANDINA MARIA DE JESUS.

6(V)- MARIA, nascida em 30-AGO-1894, batizada em 16-SET-1894, tendo por padrinhos Manoel Pereira Coelho Filho e sua mulher Balbina Aurora de Freitas.

IV- MARÇAL PEREIRA ARRUDA, nascido em 1855. Casado em Pará de Minas em 2-FEV-1878 com JOAQUINA MARCELINA DE OLIVEIRA, tendo por testemunhas; Manoel Nunes da Costa e José da Costa Guimarães. Falecido em 15-JUN-1922. O casal teve os seguintes filhos:

1(V)- JOAQUINA MARCELINA DE JESUS, nascida em 20-SET-1901, batizada pelo padre Silvestre Pereira Coelho, em 19-OUT-1901 em Pitangui, tendo por padrinho Abilio Amarante e Honorina Amarante.

2(V)-DONATO DE SOUZA ARRUDA, nascido em 19-OUT-1879, batizado em 9-NOV-1879, tendo por padrinhos Francisco da Costa Guimarães e Carlota Hipólita dos Santos. Casado em 31-JAN-1903 com sua prima paterna IDALINA SEVERINA DE JESUS, filha de Manoel Nunes da Costa e Galdina Severina de Jesus.

3(V)-ISMAEL DE SOUZA ARRUDA, nascido em 2-JUN-1881, batizado em 2-JUL-1881 em Pará de Minas, tendo por padrinhos Evaristo de Melo e sua mulher Maria Isabel Diniz. Casado em Itaúna em 5-SET-1908 com MARIA FILOMENA DE JESUS, com 17 anos, filha de Juvêncio José Santana e Maria Alexandrina de Jesus. ISMAEL morava nos Carneiros e tinha uma casa na Rua Antônio de Matos, em Itaúna, onde morava Umbelina Nogueira Duarte.

4(V)- ARTUR DE SOUZA ARRUDA, nascido em 7-JUN-1885, batizado em 23-JUN-1885 em Pará de Minas, casado em 10-ABR-1926 em Pará de Minas com MARIA DA CONCEIÇÃO MELO.

5(V)- GUILHERME DE SOUZA ARRUDA, nascido em 3-ABR-1888, batizado em 30-ABR-1888, tendo por padrinhos Teófilo José Marinho e sua mulher Maria Reinalda Trindade. Casado em Itaúna em 23-ABR-1910, com CLAREMUNDA ALVES DE JESUS. Casado 2ª vez com MARIA DA CONCEIÇÃO DE JESUS.

- 6(V)- CASSIANO DE SOUZA ARRUDA, nascido em 12-JAN-1893, batizado em 28-JAN-1893 em Pará de Minas, tendo por Quintiliano Firmino de Oliveira Lima e sua mulher Generosa França Lima. Casado em 14-FEV-1915 com CRISTINA DE MELO SOARES.
- 7(V)- MARÇAL DE SOUZA ARRUDA FILHO, nascido em 15-FEV-1895, batizado em Pará de Minas em 4-MAR-1895, tendo por padrinhos Francisco Torquato de Almeida e sua mulher Onésima Diniz Moreira. Casado em 28-NOV-1916 em Igaratinga/MG com MARINHA VILELA MOREIRA.
- 8(V)- JULIETA MARCELINA DE JESUS, nascida em 25-ABR-1897, batizada em 16-MAIO-1897, tendo por padrinhos o padre Miguel Vital de Freitas Mourão e Ana Gabriela de Freitas. Casada em Itaúna, em 2-JAN-1915 com ANTÔNIO JOSÉ DE CAMPOS FILHO, natural de Igaratinga/MG, filho de Antônio José de Campos e Maria Rita de Jesus.
- 9(V)- MARIA DAS DÔRES DE JESUS, nascida em 7-MAR-1889, batizada em Pará de Minas, tendo por padrinhos Rogério Cândido de Andrade e sua mulher Rosa Capanema. Casada com JOSÉ MARINHO DE OLIVEIRA. Pais de MARIA, nascida em 1908; JOAQUIM, nascido em 1910; MARIA DA CONCEIÇÃO, nascida em 1912; GERALDA, nascida em 1914; TEÓFILO, nascido em 1917; e RAIMUNDA, nascida em 1918.
- 10(V)-MÁRIO DE SOUZA ARRUDA, nascido em 7-MAR-1899. Casado em 15-DEZ-1920 em Igaratinga/MG, com ANA MOREIRA VILELA.
- 11(V)-MARIA DO CARMO ARRUDA, casada em Itaúna em 29-JUL-1931 com seu primo GERALDO GOMES MOREIRA, filho de Marinho Gomes da Silva e Ana Vilela Moreira, tendo por testemunhas Mario de Souza Arruda e Antônio José de Campos Filho.
- 12(V)-ANTONIETA, nascida em 24-JUL-1905.
- IV- ISABEL MARIA DAS DORES, nascida em 1865 na Fazenda Bonsucesso/Pará de Minas. Falecida nos Carneiros em 11-AGO-1937. Casada em Pará de Minas em 9-AGO-1879 com JOSÉ NUNES DA COSTA SOBRINHO, filho de Juvêncio José de Santana e Claudina Lima. Pais de CASTORINA, falecida em 25-AGO-1888; GUILHERME, nascido em 15-AGO-1880; GUILHERME, nascido em

5-JUL-1881; JOSÉ, nascido em 22-ABR-1889, falecido em 13-MAIO-1891; MARIA, nascida em 22-ABR-1894; Criança do sexo feminino, nascida e falecida em 23-MAIO-1896; JOSÉ FERNANDES SANTANA, casado em Pará de Minas com ANA ISABEL DE CAMPOS; GUILHERMINA MOREIRA DE JESUS, casada em Itaúna em 30-JAN-1915 com LINO JOSÉ SANTANA; JOAQUINA SEVERINA DE JESUS, casada em 25-JUL-1912 com JOSÉ AUGUSTO DE LIMA.

IV- AMÂNCIO PEREIRA DA FONSECA, casado em 17-JAN-1860, em Pará de Minas com LINA ALVES MOREIRA. Falecido em Pará de Minas, em 2-JAN-1866 nos Carneiros. Lina faleceu em Itaúna em 4-ABR-1893. Residiam na Fazenda Mato Grosso. O casal teve os seguintes filhos:

1(V)- FRANCISCO, batizado, pelo padre João Batista de Miranda, em 15-DEZ-1860, em Itaúna, tendo por padrinhos os avós paternos Major Guilherme Pereira Arruda e Felicíssima Severina da Fonseca.

2(V)-MARIA ALVES MOREIRA, nascida em 1862, batizada em Itaúna em 15-ABR-1862, tendo por padrinhos Joaquim Pinto de Camargos e Francisca Maria de Jesus. Casada com JACINTO MANOEL DE MENDONÇA, filho de Manoel Jacinto de Mendonça e Joana Alves Moreira. Pais de JOSÉ, nascido em 9-NOV-1881, batizado em 9-NOV-1881, tendo por padrinhos José Alves Moreira e Domitila Maria da Conceição.

Encontramos o registro de batismo em 20-ABR-1869 de JOSÉ, filho natural de LINA ALVES MOREIRA, batizado em Itaúna, pelo padre Antônio Maximiniano de Cmpos, tendo por padrinhos Valeriano Pinto de Camargos e Rosa Angélica do Carmo.

IV- SEVERIANO PEREIRA ARRUDA, filho natural de Guilherme Pereira Arruda com ANTÔNIA AFRICANA, falecida em 11-JAN-1882. Casado com JÚLIA RUFINA DE JESUS. O casal teve os seguintes filhos:

1(V)- GREGÓRIO, nascido em 24-DEZ-1880, batizado em 2-JAN-1881 em Pará de Minas, tendo por padrinhos Joaquim Francisco de Mendonça e Joaquina Maria de São Camilo.

- 2(V)- MARIA, nascida em 2-AGO-1882, batizada em 13-AGO-1879 em Pará de Minas, tendo por padrinhos Mariano Evaristo dos Santos e Felicíssima Severina de Jesus.
- 3(V)- JOCELINO, nascido em 15-SET-1882, batizado em 24-SET-1882 em Pará de Minas, tendo por padrinhos Militão Pereira Arruda e Maria Carolina de Jesus. Casado em Pará de Minas em 15-JUN-1907 com MARIA RAIMUNDA DE MELO, filha de Flausino Flavio dos Santos e Ana Clara de Melo.
- 4(V)- ANTÔNIO, nascido em 22-NOV-1884, batizado em 1-DEZ-1884, tendo por padrinhos Teófilo José Marinho e sua mulher Maria Reinalda da Trindade.
- 5(V)-JOVINO, nascido em 20-SET-1886, batizado em 20-SET-1886 em Pará de Minas, tendo por padrinhos José Nunes Moreira e sua mulher Amélia Moreira dos Santos.
- 6(V)- LAURINDA, nascida em 10-JUL-1888, batizada em 18-JUL-1888 em Pará de Minas, tendo por padrinhos João de Almeida Medeiros e sua mulher Leocádia Maria da Conceição.

## § 4º

- II- MANOEL DE SOUZA ARRUDA (filho de Miguel de Souza Arruda, do §1º nº I). Falecido em 4-JUL-1817. Casado com MARIA JOAQUINA PACHECO, filha de Pedro Pacheco de Souza, nascido em Raposos em 1762 e Izabel Rosa do Sacramento, nascida em 1768, neta paterna de Pedro Caetano de Souza e Leocádia Francisca da Conceição. No Mapa de população de 1831 de Contagem, consta Maria Joaquina Pacheca, parda, 50 anos, viúva, fiadeira e os filhos; Maria Jacinta, 18 anos, Pedro Pacheco, 15 anos, aprendiz de ferreiro. Maria Joaquina Pacheco era irmã de: Valentim Pacheco de Souza, casado com Balbina Soares, pais de Rita, Manoel, Balbina; Maria Rosa, casada com José Ribeiro; Francisca Pacheco, casada com José Pereira Braga, pais de Joaquim Pereira, Joana, Pedro, Calisto, Lúcio e Maria; Rita Clara dos Prazeres, casada com Francisco Muniz, pais de João, José e Maria; Ana Joaquina de Jesus, casada com Manoel da Silva Couto, pais de Francisco, Maria, Ângelo, Rita, Manoel; Ignez Maria de Jesus, casada com Manoel Luiz Brandão, pais de Angélica, Maria, José, Manoel, morava com o casal Inácia de 15 anos em 1831, sobrinha de Ignez; Luciana, casada com Felício Francisco Pereira Braga, pais de Ana e

Antônio; Antônio Pacheco, pai de Inácia que morava com a tia Ignez. O casal teve os seguintes filhos:

- 1(III)- ANA PACHECO ARRUDA, foi contemplada com herança no testamento de Ana Margarida de Jesus, casada com Manoel Antônio Diniz.
- 2(III)- MARIA JACINTA PACHECO ARRUDA, nascida em 1813.
- 3(III)- PEDRO PACHECO ARRUDA, nascido em 1816, aprendiz de ferreiro em 1831.

XX

#### FONTES:

##### Primárias:

- 1- Arquivo Público de Minas Gerais
- 2- Museu Regional de São João del Rei/MG
- 3- Museu do Ouro de Sabará/MG – Casa de Borba Gato
- 4- Museu Histórico de Pitangui/MG
- 5- Museu de Pará de Minas/MG
- 6- Instituto Cultural Maria de Castro Nogueira de Itaúna/MG
- 7- Casa de Cultura de Bonfim/MG
- 8- Arquivo da Cúria Metropolitana de Belo Horizonte/MG
- 9- Arquivo da Cúria de Mariana/MG
- 10- Arquivo da Cúria de Divinópolis/MG
- 11- Arquivo Judicial de Itapicirica/MG
- 12- Livros Paroquiais de Pitangui/MG
- 13- Livros Paroquiais de Itaúna/MG
- 14- Livros Paroquiais de Pará de Minas/MG
- 15- Livros Paroquiais de Mateus Leme/MG
- 16- Cartório Registro Civil de Itaúna/MG
- 17- Mapas de População em 1831 e 1832 de Itaúna, Betim, Pará de Minas, Mateus Leme, Contagem, Belo Horizonte, Bonfim, Itapicirica, Desterro(Marilândia), Divinópolis, Itatiaiuçu.

## Livros e Revistas:

- 1- LEME, Luiz Gonzaga da Silva. Genealogia Paulistana. 9 volumes, São Paulo, Duprat & Comp., Rua Direita, nº 4, 1905.
- 2- JÚNIOR, Augusto de Lima, A Capitania de Minas Gerais, Belo Horizonte, 1978, Editora Itatiaia.
- 3- VASCONCELOS, Diogo de, História Antiga das Minas Gerais, Rio de Janeiro, 1948, Imprensa Nacional
- 4- VASCONCELOS, Diogo de, História Média de Minas Gerais, Imprensa Oficial de Minas Gerais – Belo Horizonte, 1918.
- 5- VASCONCELOS, Salomão de, Bandeirismo, Biblioteca Mineira de Cultura, Belo Horizonte, 1944
- 6- BARRETO, Abílio, Belo Horizonte, Memória Histórica e Descritiva – História Antiga, 1995, Fundação João Pinheiro.
- 7- BARRETO, Abílio, Belo Horizonte, Memória Histórica e Descritiva – História Média, 1995, Fundação João Pinheiro.
- 8- GOIS, Carlos, Histórias da Terra Mineira, Editora Paulo de Azevedo Ltda, 1958
- 9- OLIVEIRA, Dalmar de Araújo, História de Belo Horizonte, Belo Horizonte, Editora Littera Ltda.
- 10- FONSECA, Geraldo, Contagem Perante a História, 1978, Edição da Assessoria de Imprensa e Relações Públicas da Prefeitura Municipal de Contagem .
- 11- MENDONÇA, José. História de Uberaba, Uberaba, 1974, Academia de Letras do Triângulo Mineiro
- 12- PONTES, Hildebrando. História de Uberaba e a Civilização do Brasil Central. Uberaba, 1974, Academia de Letras do Triângulo Mineiro.
- 13- DIOMAR, Oswaldo. Genealogia de Carmo do Cajuru, 2004, Divinópolis, Gráfica Sidil.
- 14- COSTA, Marcelo Lopes, Azurita conta sua história, Belo Horizonte, 2003, MP Editora Gráfica Ltda.
- 15- ANASTASIA, Carla Junho e Adalgisa Arantes Campos, Contagem – Origens, Belo Horizonte.

## AGRADECIMENTOS:

Agradeço a colaboração de meus parentes; ALAN PENIDO, AUREO NOGUEIRA DA SILVEIRA e GILSON MAGELA CAMPOS e faço aqui uma homenagem especial a minha avó materna AMÉLIA AUGUSTA DE FARIA, pequena na estatura, mas grande no amor, na amizade e dedicação aos seus parentes e que me incentivou a fazer pesquisa genealógica, ela e seu marido MIGUEL PEREIRA DA SILVEIRA, descendentes de MIGUEL DE SOUZA ARRUDA.